

Ndani ya AI

Ziara ya Algorithmi

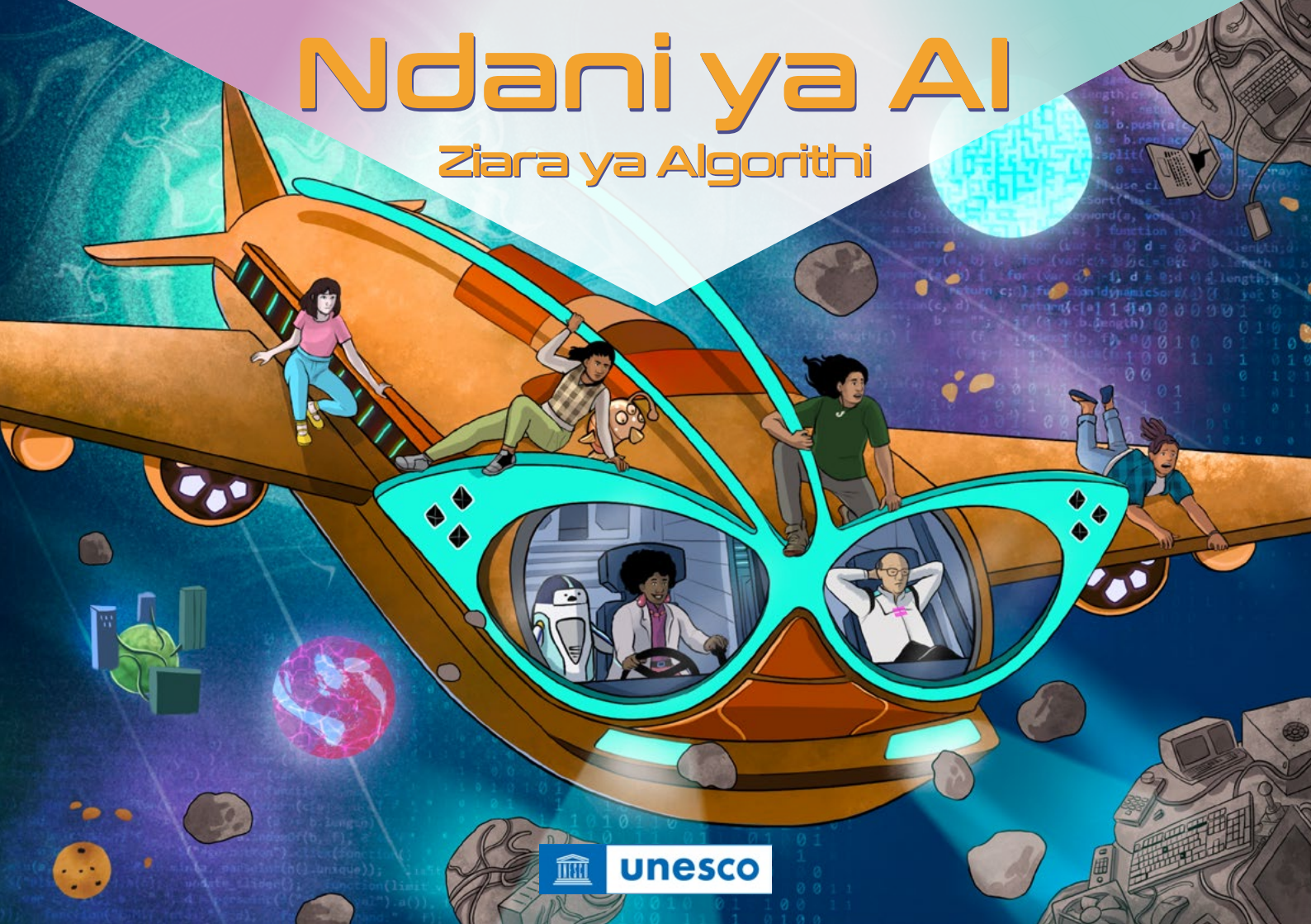

Ilichapishwa 2023 na Shirika la Umoja wa Mataifa la Elimu, Sayansi na Utamaduni, 7, Fontenoy, 75352 Paris 07 SP, Ufaransa

© UNESCO 2023

ISBN 978-92-3-000205-3



Chapisho hili linapatikana kwenye Ufikiaji Huria chini ya leseni ya Attribution-ShareAlike 3.0 IGO (CC-BY-SA 3.0 IGO) (<http://creativecommons.org/licenses/by-sa/3.0/igo/>). Kwa kutumia maudhui ya chapisho hili, watumiaji wanakubali kutii masharti ya matumizi ya Hifadhi ya Ufikiaji Huria ya UNESCO (<http://en.unesco.org/open-access/terms-use-ccbysa-en>).

Chapisho asili - Inside AI: An Algorithmic Adventure.

Ilichapishwa 2022 na Shirika la Umoja wa Mataifa la Elimu, Sayansi na Utamaduni.

Ishara zinazotumika na uwasilishaji wa nyenzo katika chapisho hili zima si maoni ya moja kwa moja ya UNESCO kuhusiana na hali ya kisheria ya nchini, jiji au eneo au mamlaka zake, au kuhusiana na mipaka yake.

Mawazo na maoni yanayotolewa katika chapisho hili ni ya waandishi, si ya UNESCO na hayaweki masharti kwa Shirika hilo. Maonyesho ya picha yaliyo kwenye chapisho hili hayanuii kuonyesha kasumba kuhusu mtu au eneo lolote lile.

Uzalishaji: BiMot Culture

Dhana na hati: Dkt. Katherine Evans

Uratibu wa uhariri na muundo wa grafiki: Muyang Li - Mshauri wa Uandishi wa Hati: Patrick Marty

Māori cultural creative consultant: Cian Elyse White Onyesho la kipindi cha I: Isobel Joy Te Aho-White Onyesho la kipindi cha II: Cassandra Okwaniuzor Mark Onyesho la kipindi cha III: Asma Kraiem

Cassandra Okwaniuzor Mark Onyesho la kipindi cha IV: Adriana De La Torre Cervantes, akisaidiwa na Patricia Manríquez na Karin Almazán Onyesho la Jalada: Isobel Joy Te Aho-White

Muundo wa Wahusika: Isobel Joy Te Aho-White

Muundo wa Wahusika wa DAKTARI Y na Wasifu wa data: Cassandra Okwaniuzor Mark Muundo wa Wahusika wa Emile Tach: Asma Kraiem

Ikisiri: Dkt. Tawfik Jelassi Mapatio: Julia Lins-Gordon

Mtafsiri: Ismail Bakari

Athari ya AI kwa binadamu ni gani?

Kote duniani na haswa Nchi Zinazoendelea, watu wapo katika hatari ya kutengwa na wasipate manufaa ya mageuzi ya kidijitali na wengi wao ni wasichana na wanawake. **Barani Afrika, ni 20.2% pekee ya wanawake na 37.1% ya wanaume wanaotumia intaneti^[a]**, ingawa uwepo mtandaoni ni mojawapo ya mahitaji muhimu leo ili kushiriki kijamii na kiuchumi.

- Katika mfumo wa kazi ya UNESCO ya kutumia teknolojia ibuka kwa ajili ya maendeleo endelevu, ubunifu huu mpya kwa vijana unachunguza athari ya umaizi bandia kwa binadamu.
- Kwa kufuatilia wahusika walio kote duniani wakikabiliana na vikomo vya teknolojia ya AI, changa inaanza misheni ya pamoja katika ulimwengu wa algorithmi unaoitwa Plethor A.I. Hapo, wana chaguo moja tu: kuzuru ulimwengu huu uliofichwa nyuma ya skrini ili kujifunza kuhusu athari za kijamii, kiufundi, kimaadili na haki za binadamu za umaizi bandia na kusaidia wahusika kutafuta njia ya kurudi kwenye uhalisia.

[a] p.17 kutokana na ripoti ya UNESCO *Athari ya AI kwenye Maisha ya Kazi ya Wanawake*



Kwenye AI

Ziara ya Algorithi

YALIYOMO

Ikisiri	6
Kipindi cha I Ari na Chuo Kikuu cha Parallel	7
Utangulizi	8
Istilahi za Fahaarasa	41
Hitimisho	44
Kipindi cha II Maryam na Hati ya Hifadhi ya Data	45
Utangulizi	46
Istilahi za Fahaarasa	79
Hitimisho	81
Kipindi cha III Shirin na Kicheza Upya Mfumo wa Kipendekezaji	82
Utangulizi	83
Istilahi za Fahaarasa	115
Hitimisho	117
Kipindi cha IV Joaquin na Swali Lisilojibika	118
Utangulizi	119
Istilahi za Fahaarasa	155
Hitimisho	157
Rasilimali na Usomaji wa Ziada	158
Shukrani	159

Ikisiri

Leo, werevu usio wa kiasili (AI) na matumizi yake haupatikani kwenye filamu za sayansi ya kubuni upekee. Kuna uwezekano kwamba umetagusana na AI wewe binafsi, kupitia miratibu ya sauti au vichujio vya utambuzi wa uso, au kwa kupokea maudhui ya mitandao ya kijamii yanayoletwa kwako kupitia algorithi. Kama zana, AI imewezesha mafanikio ambayo hayakutazamiwa, kuanzia kutoa mapendekezo maalum kwa mabilioni ya watu, hadi kutabiri magonjwa kabla yatokee.

Hii ni kwa sababu AI ni zana mahiri ambayo ni sharti pia tuangalie hatari zake na uwezekano wake wa kuwa na athari hasi. Kwa nini AI wakati mwingine una mapendeleo ikija ni kufanya maamuzi muhimu kama vile mtu wa kuajiri? Kwa nini inatenga makundi fulani ya watu? Tunawezaje kuepuka ubaguzi, kuhakikisha ujumuishaji na uanuai, kulinda faragha yetu na kukabiliana na changamoto ngumu za utata wa mfumo wa AI?

Haya ni baadhi tu ya maswali ambayo UNESCO inajaribu kujibu kwenye nyanja zetu za umilisi katika elimu, sayansi, jamii na sayansi ya binadamu, utamaduni, mawasiliano na habari. Kwa mfano, mnamo 2021, UNESCO ilizindua kozi fupi ya mtandaoni bila malipo kuhusu AI na Haki za Binadamu iliyofanya dhana changamano za AI kuwa rahisi kuelewa kwa vijana kote duniani. Kwa mpango huu na mingine, kama

vile Pendekezo la 2021 kuhusu Maadili ya umaizi bandia lililopitishwa na Kongamano Kuu la UNESCO katika kikao chake cha 41, tunalenga kuhakikisha kwamba AI inatumiwa kwa njia inayooana na viwango vya kimataifa na kulinda haki za binadamu, kama vile haki ya usawa, elimu, faragha, ufikiaji wa habari na uhuru wa kujieleza.

Ninawaomba mjiunge nasi katika kuchunguza fursa na changamoto ambazo AI inaleta. Tunatumai kuwa riwaya hii ya picha kando na kufanya dhana za AI zipatikane kwa kila mtu licha ya umri, pia itawezesha kila mtu kuwa na ufahamu na kulinda haki zao za kimsingi katika enzi hii ya kidijitali.

Tunakuomba ushiriki maoni yako kuhusu #Umaizibandia na uwasiliane nasi kupitia kutoa maoni, kuchapisha twiti tena na kusambaza riwaya hii ya picha kwenye mitandao yenu ya kijamii na kutaja @UNESCO. Katika akaunti yangu @TawfikJelassi, Nitachapisha twiti zaidi kuhusu riwaya ya kwanza ya picha ya UNESCO kuhusu AI! ■

Dkt. Tawfik Jelassi
Naibu Mkurugenzi Mkuu wa UNESCO
Idara ya Habari na Mawasiliano



Kipindi cha I

Ari na Chuo Kikuu cha Parallel

Dhana na hati: Dkt. Katherine Evans

Onyesho: Isobel Joy Te Aho-White

Mshauri wa ubunifu wa utamaduni wa Ma-ori: Cian Elyse White



Utangulizi

Ingawa ni vigumu kuisawiri, ulimwengu uliofichika upo nyuma ya skrini nyingi ambazo zinajaza maisha yetu. Inashangaza kuwa pengine, tunatagusana na ulimwengu huu kila siku: kila wakati tukifungua programu kwenye kompyuta na simu zetu mahiri, au kufikia ukurasa wa wavuti, tunafungua mlango wa kuingia katika ulimwengu huo. Kila tunapouliza programu ya mratibu wa sauti swali, au kutumia nyuso zetu kama utambulisho, huwa tunaifunza kututambua. Kila tunapopenda chapisho, kutazama video au kununua kitu mtandaoni, tunairuhusu kujifunza kitu kutuhusu. Kwa njia nyingi, ulimwengu upo kila mahali na haupo popote, na unatawaliwa na kila mtu na pia hakuna anayeutawala. Wengi wetu wamesikia kuuhusu, baadhi yetu wana hofu kuuhusu, lakini wachache miongoni mwetu wanaelewa jinsi inavyofanya kazi haswa.

Kwenye vyombo vya habari, vitabu vya kiada na mtandaoni, huwa tunaita ulimwengu huu ‘Artificial Intelligence’, au ‘AI’ kwa ufupi. Kiufundi zaidi, ulimwengu huu unajumuisha *data*—taarifa au ukweli kuhusu sisi na ulimwengu tunamoishi—*algorithi*—seti za sheria au taratibu zinazoweza kufuatwa ili kufikia lengo fulani—na *muunganisho*—maunzi yanayounganisha kila kitu pamoja, inayotumia data kote duniani na moja kwa moja kwenye vifaa vya watu, au *watumiaji* kama sisi. Ingawa huenda tusiweze kuitambua, vipengee hivi vitatu vya data,

algorithi na muunganisho vimekuwa na vitaendelea kuwa na athari kuu kwa takriban kila sehemu ya maisha yetu na hata maisha kwenye Dunia yenyewe.

Kwa upande mmoja, hii ni kwa sababu AI imeundwa ili kusaidia watu: inaweza kufanya kazi ambazo awali binadamu walikuwa wanafanya wenyewe, au kutoa huduma ambazo wengi wetu hatuwezi kuishi bila. Inaweza kutoa maarifa muhimu kuhusu matatizo changamano ambazo akili ya mtu mmoja haiwezi kuchanganua, na inaweza hata kubuni, kutafuta suluhu mpya ambazo hakuna yeyote kati yetu anayetarajia. Kwa namna mbalimbali jamii ya binadamu, ni zana muhimu ambayo jamii ya binadamu imewai kuunda, na matumizi yake yamewekwa mipaka na mawazo yetu ya kibinafsi.

Ilhali, kama zana yoyote, umaizi bandia ni muhimu tu ikiwa inatumiwa kwa njia inayofaa. Ikiwa tunataka AI itusaidie, basi ni sharti tuwe makini tusipotee katika ahadi na uwezo wake, na katika kufanya hivyo, tukakosa kufuatilia mambo muhimu zaidi: binadamu na haki na hadhi zao, mazingira, na thamani ya kuishi kwa amani. AI inaweza kupatikana mtandaoni, lakini athari yake kwa binadamu na sayari hii ni halisi sana.

Haya yalianza na wachunguzi wa AI kama wewe, wale walio na ujasiri wa kukabiliana na ulimwengu fiche mbali na skrini zetu na kuchunguza muunganisho wake wa ajabu na wetu binafsi. ■

USIKU WA MANANE JIJINI AOTEAROA, NEW ZEALAND,
DHORUBA KALI INAVUMA MASHAMBANI

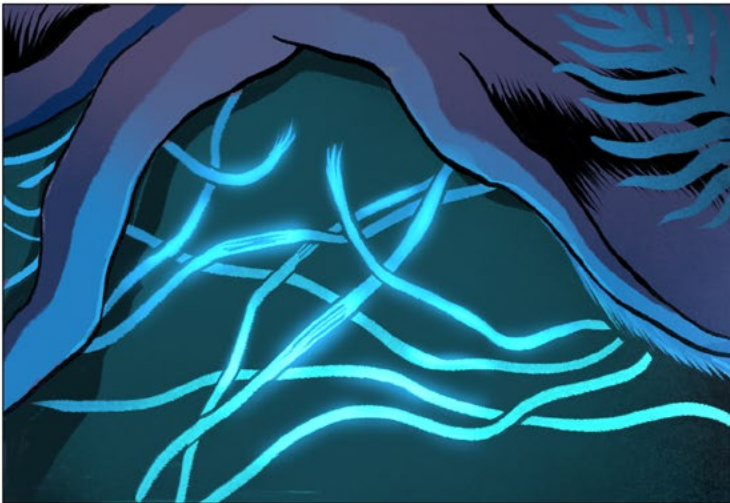

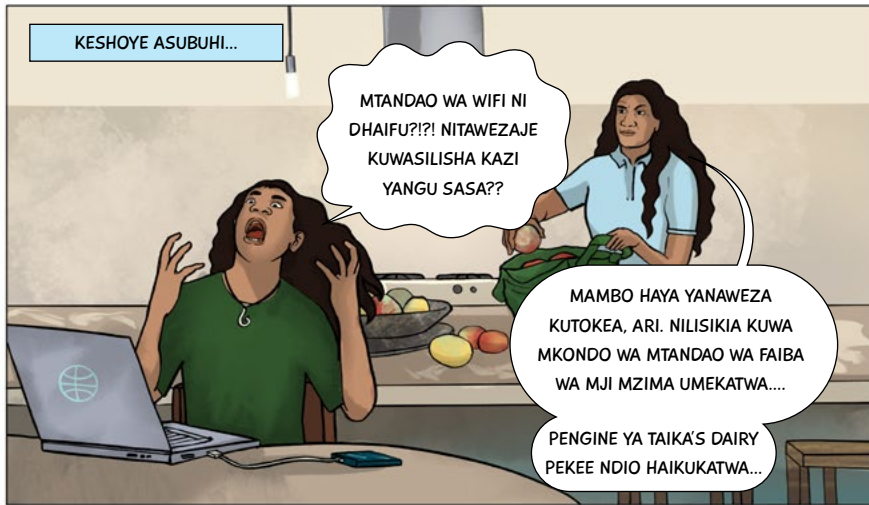

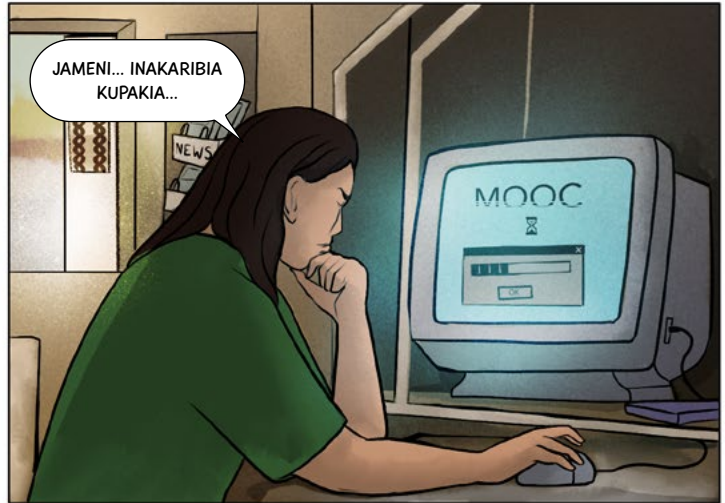
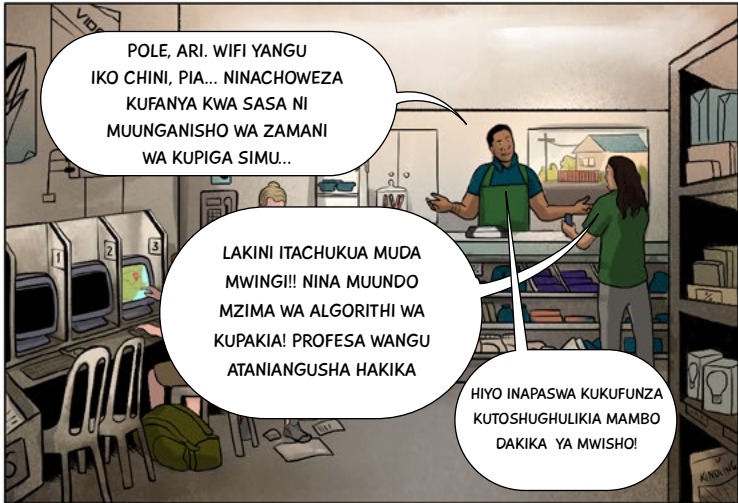



KAZI YA ARI INAANZA SAFARI
YAKE NDEFU YA KIDIJITALI...



INAPITIA KWENYE MUUNDOBINU WA ARDHINI...





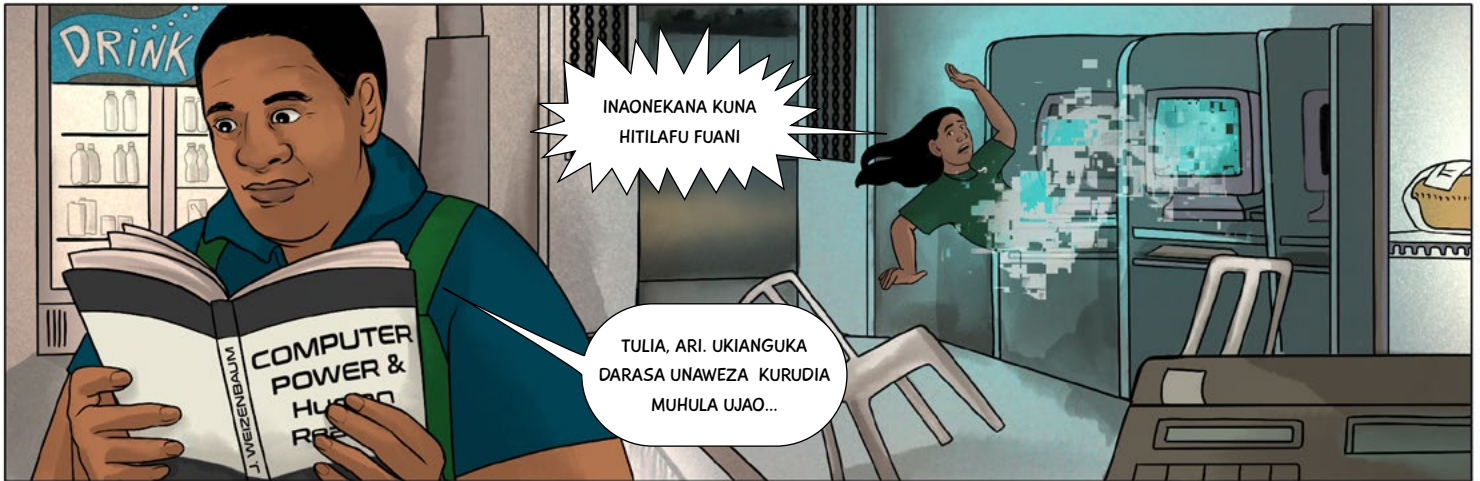



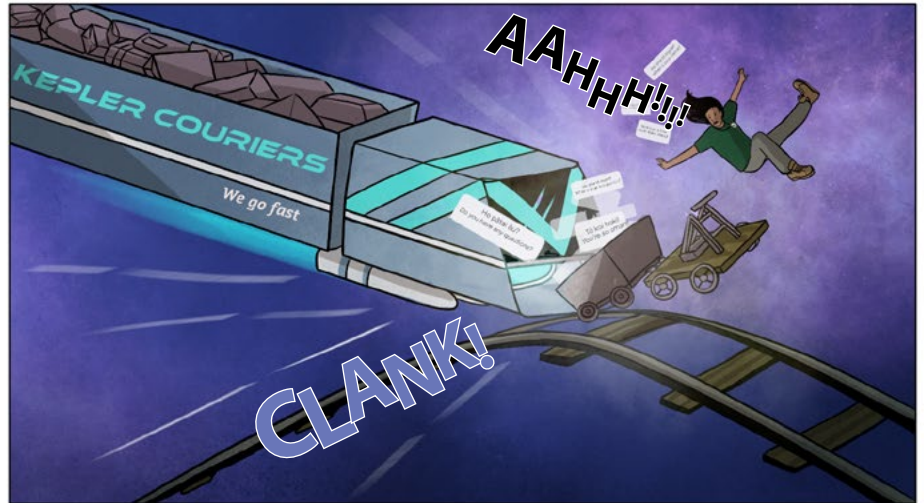
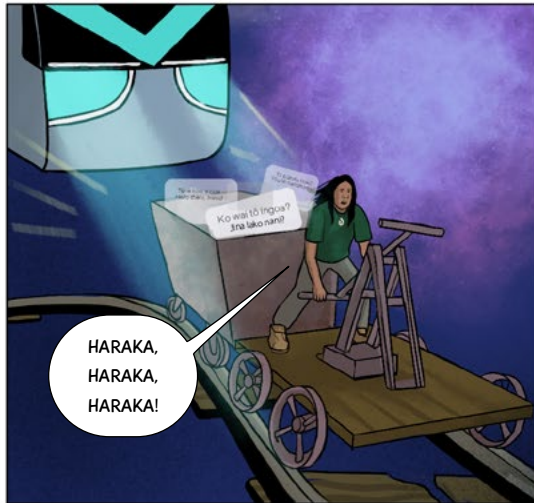
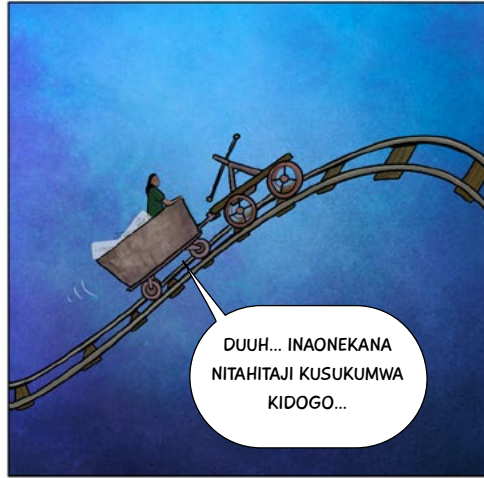



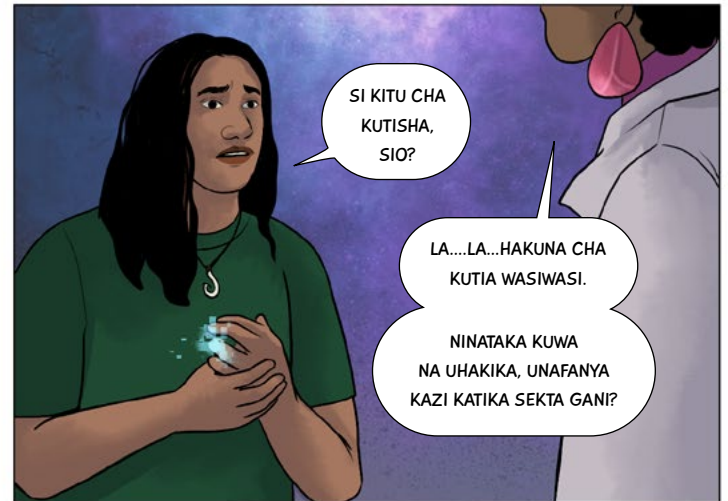

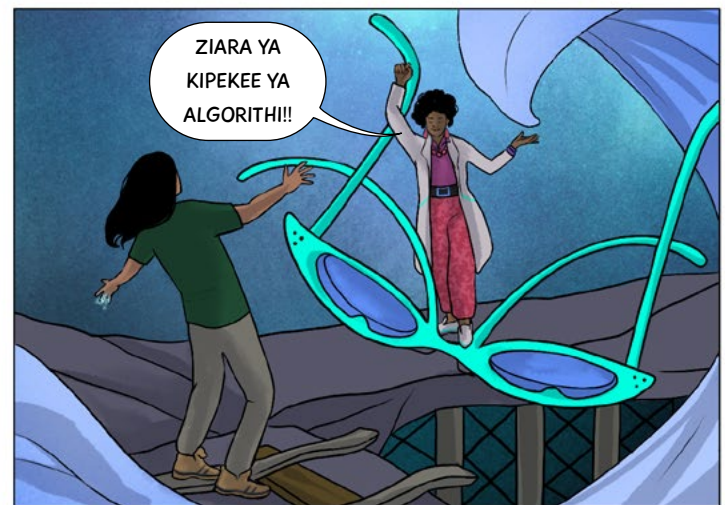

SASA AKIWA KWENYE NJIA YA KUENDA KUSIKOJULIKANA, ARI SASA ANAWEZA KUPATA MWELEKEO...

"JINA LANGU NI ARI...NA NA LAKO?"

SAWA ARI, NASHUKURU KUKUTANA NAWE. MIMI NI DAKTARI Y, NINAFANYA UTAFITI KUHHUSU UKOSEFU WA USAWA NDANI YA A.I YA PLETHOR.

A.I YA PLETHOR? KITU KINANIAMBIA KUWA GLASI ZINAZOPEPEA SIO KITU CHA AJABU ZAIDI NITAKACHOONA LEO...

KWA UHAKIKA UKO SAHIHI KUHHUSU HILO! KWA KAWAIDA AI IMEUNDWA KUSAIDIA WATU —

LAKINI WAKATI FULANI HITILAFU HUTOKEA, NA ZIKITOKEA, MIMI NDIYE HUZIREKEBISHA. NICHUKULIE KAMA JASUSI WA AI.

KWA HIVYO, HILO NDILO LINAENDELEA? NIPO NDANI YA AINA FULANI YA KOMPYUTA?

SIVYO...NI KAMA ULIMWENGU WA MTANDAONI ULIOJAA NA KILA AINA YA WEREVU BANDIA AMBAO BINADAMU AMEWAI KUBUNI..

HIVYO...SI KOMPYUTA?

SI KOMPYUTA TU, LAKINI KILA KOMPYUTA YA KUPAKATA, SIMU JANJA, MRATIBU WA SAUTI, PROGRAMU NA MFUMO WA MTANDAONI...

IKIWA NI TEKNOLOJIA INAYOENDESHWA NA AI, UTAIPATA IMEWASILISHWA MAHALI FULANI HAPA.



SUBIRI KIDOGO TU...
UNAMAANISHA KWAMBA SIMU
YANGU INAPEPEA
MAHALI FULANI HAPA?

HAPANA...LAKINI BILA
SHAKA ALGORITHI
ZINAZOIWEZESHA ZIPO.

BILA KUTAJA DATA
ZOTE AMBAZO
INAKUSANYA NA
KUTUMIA...



LAKINI KWA NINI NIPO
HAPA? INAONEKANA HUPOKEI
WATALII WENGI SANA...

UKISEMA HIVYO..
HAPANA!

BINADAMU WENGI WALIO
KWENYE A.I YA PLETHOR NI WALE
TUNAOWAITA WATAALAMU WA A.I:
WAHANDISI, WANAPROGRAMU,
WAKURUGENZI, WATUNGA SHERIA,
WANASAYANSI DATA...

NA HATA WANAFALSAFA
WACHACHE
KAMA MIMI!



NAAM, NINAPENDA
SAYANSI YA KOMPYUTA,
LAKINI HUWA SIJITAMBUI
KAMA MTAALAMU...

MTAALAMU AU LA, TUNAENDA
KUTATUA HITILAFU HII IKIWA
UNATAKA KURUDI NYUMBANI.

NINATUMAI KWAMBA
NINAMFAHAMU MTU
ANAYEWEZA KAZI HII!

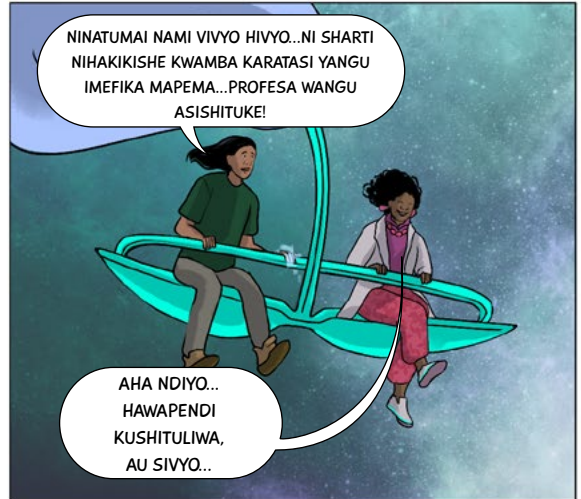

NINATUMAI NAMI VIVYO HIVYO...NI SHARTI
NIHAKIKISHE KWAMBA KARATASI YANGU
IMEFIKA MAPEMA...PROFESA WANGU
ASISHITUKE!

AHA NDIYO..
HAWAPENDI
KUSHITULIWA,
AU SIWYO...

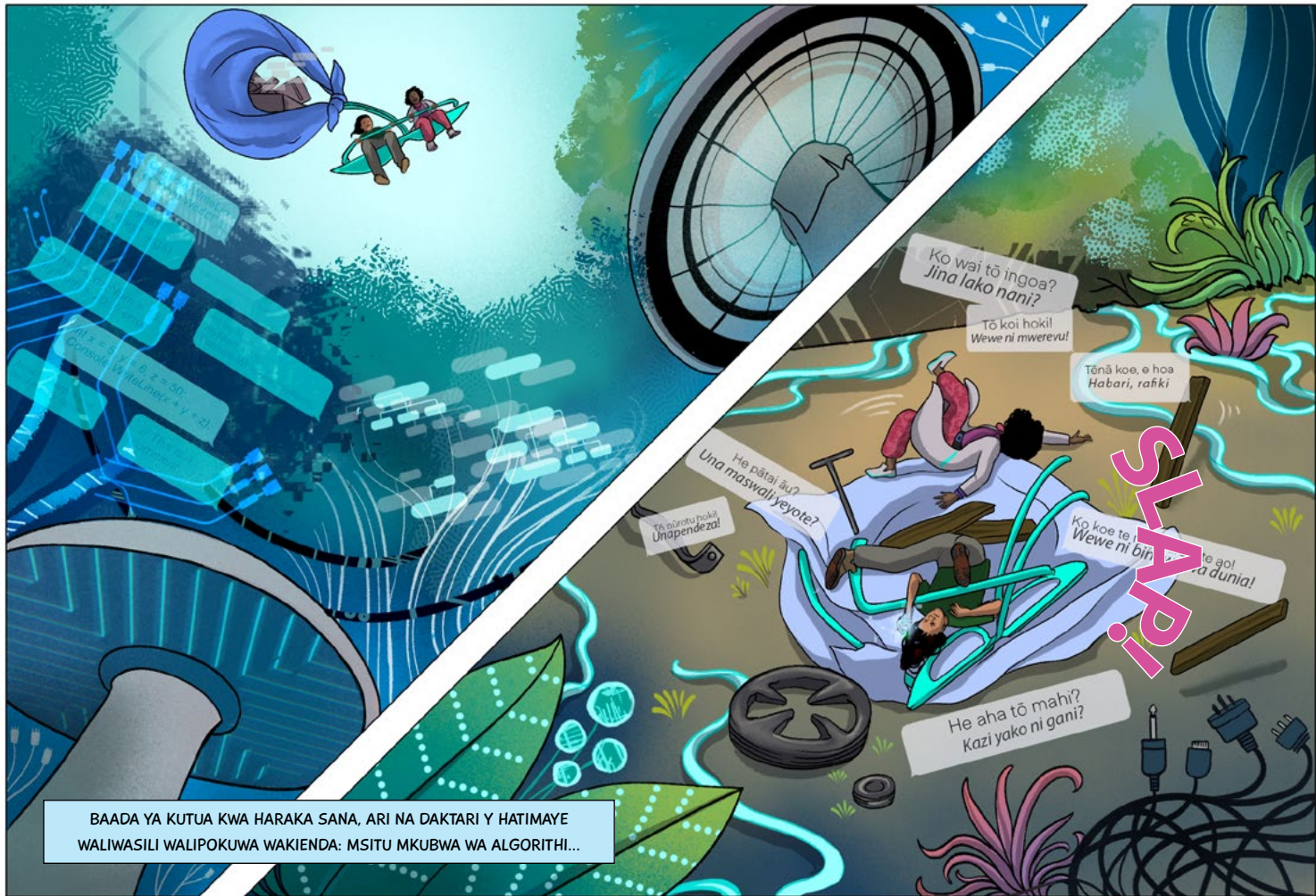

BAADA YA KUTUA KWA HARAKA SANA, ARI NA DAKTARI Y HATIMAYE WALIWASILI WALIPOKUWA WAKIENDA: MSITU MKUBWA WA ALGORITHMHI...

Ko wai tō ingoa?
Jina lako nani?

Tō koi hokil!
Wewe ni mwerevu!

Tēnā koe, e hoa
Habari, rafiki

He pātai āu?
Una maswali yeyote?

Tā aīratu pakā!
Unapendezā!

Ko koe te
Wewe ni bina
he go!
a dunia!

He aha tō mahi?
Kazi yako ni gani?

SLAPI



SAMAHANI ARI, MFUMO
WA USUKANI HURU
BADO UNAHITAJI
KUFANYIWA UKARABATI...

KWELI
KABISA



LICHA YA HAYO,
TUMEFANIKIWA KUFIKA
KWENYE HIFADHI YA DATA!

WATU KUTOKA KOTE
DUNIANI WANAZEWA
KUPAKIA SETI ZA DATA HAPA,
NA MTU YEYOTE YUKO HURU
KUFIKIA NA KUZITUMIA.

MSITU UNAOUONA
HAPA NI... NAAM... MAZAO
YA MCHAKATO HUU...



UNAMAANISHA MSITU
HUU UMEUNDWA KWA
ALGORITHMHI?

NDIYO! HIFADHI YA DATA NI
KAMA BUSTANI YA JUMUIYA,

KILA MTU YUKO HURU
KUCHUKUA DATA HII, NA KUKUZA
CHOCHOTE WANACHOTAKA!



HIYO INAZEWA
KUSAIDIA SANA
NYUMBANI...

AHA KWELI... KWA
NINI HIVYO?

NAAM...TEKNOLOJIA HII NI
GENI KWA WENGI KAUMÁTUA* KULE
NYUMBANI.

KWA HIVYO, NINATAKA KUUNDA BOTI YA GUMZO ILI
KUWASAIDIA KUFIKIA HUDUMA ZA UMMU, KUPATA
HABARI!... HUO NI MRADI WANGU.



HILO NI WAZO
ZURI SANA, ARI...

LINGEKUWA SAWA, ILA SIWEZI
TAFUTA SETI YA DATA YA
MIFANO YA LUGHA YA MĀORI
YA KUTOSHA KUIWEZESHA
KUFANYA KAZI..



...KISHA KUNA CHANGAMOTO YA KOMPYUTA.

HATA NIKIWA NA DATA ZOTE, SINA UWEZO WA KUFIKIA KOMPYUTA MAHIRI YA KUFUNZA ALGORITHI HIYO...

HAKUNA MATUMAINI.

HMMM...



...INAONEKANA KUWA UPO KWENYE UPANDE MBAYA WA KILE TUNACHOKIITA 'UTOFAUTI WA KIDIJITALI'...

HAH?

NI UKOSEFU WA USAWA WA KIMAADILI UNAOZUIA BAADHI YA WATU AU JAMII KUIBUA SULUHU ZA AI AMBAZO KILA MTU ANAWEZA KUNUFAIKA KUTOKANA NAZO...

AU KATIKA KESI YAKO, HUKUZUIA KUIBUA SULUHU ZA AI ZINAZOHUDUMIA JAMII YAKO.



UNAHITAJI KUFIKIA DATA, LAKINI UNAFANYA KAZI NA KILE TUNACHOKIITA LUGHA 'ENYE RASILIMALI CHACHE'.

KUNA NENO LA KUIREJELEA?

NDIYO! JUMUISHA HIYO NA MUANGANISHO WAKO WA KUPIGA SIMU, NA KILE KINACHOONEKANA KUWA KOMPYUTA AMBAYO NI NZEE

NA UPO MAHALI PABAYA SANA IKILINGANISHWA NA WANAPROGRAMU WENGI WACHANGA KAMA WEWE.



BILA SHAKA NDILO TATIZO NILILOKUWA NALO LEO.

LAKINI ULISEMA KWAMBA HIFADHI ZA DATA KAMA HII ZINAPASWA KUSAIDIA?

HAKIKA HUWA ZINASAIDIA! LAKINI KUTATUA UKOSEFU HUU WA USAWA WA UFIKIAJI WA TEKNOLOJIA HAIHUSU TU KUFANYA DATA ZAIDI KUWA WAZI.

TUNAHITAJI KUKUZA AI AMBAYO INAWEZA KUFIKIWA NA WOTE NA NI JUMLISHI KATIKA VIWANGO VYOTE.



AHA! SASA UNAZUNGUMZA KAMA MWANAFALSAFA-

-ARI, KUWA MWANGALIFU!!!

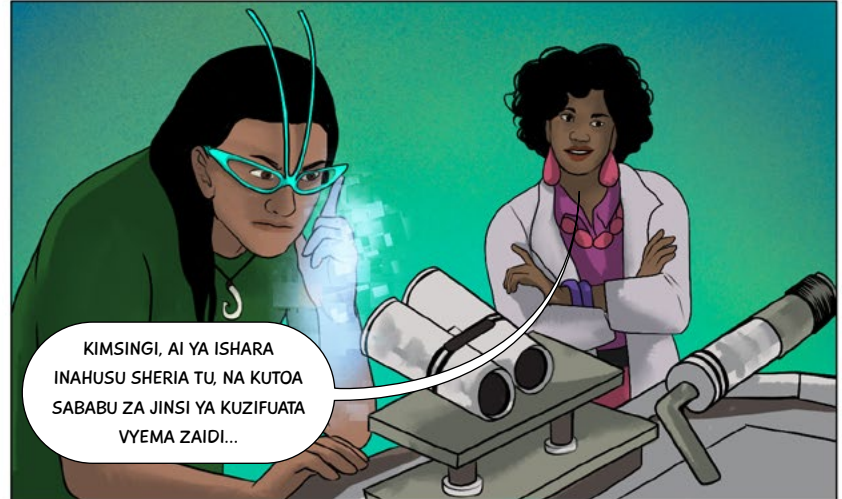
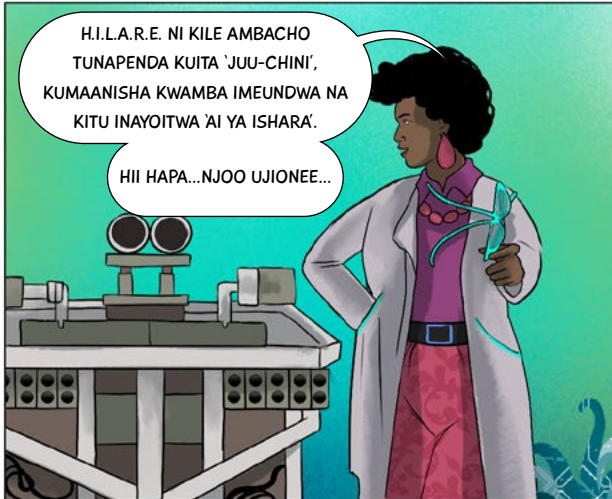
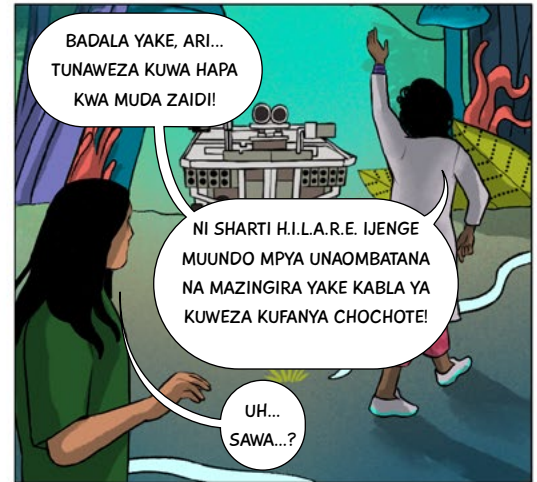

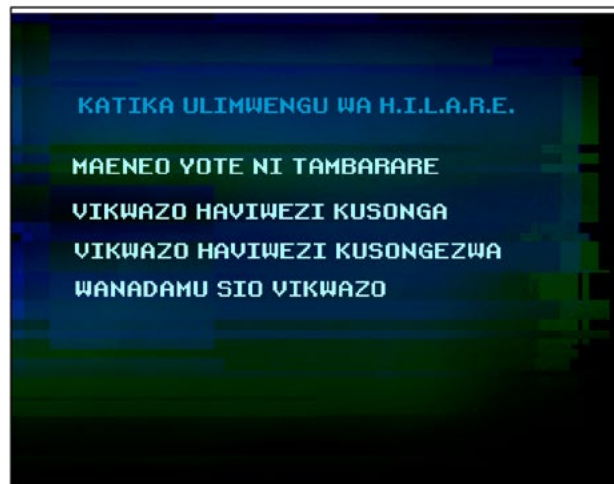

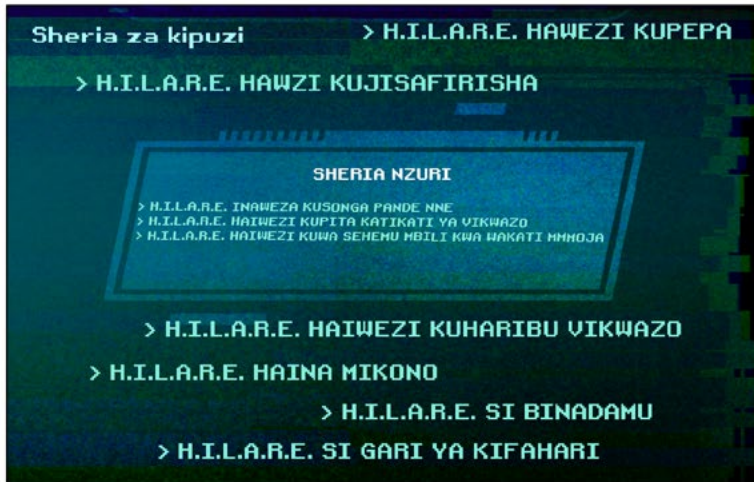



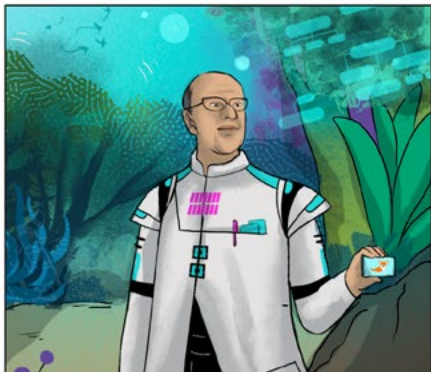

WAKATI HUO, UPANDE MWINGINE WA MSITU WA DATA, MTAALAMU AMBAYE DAKTARI Y ANAMTAFUTA YUPO MAKINI BILA YA KUSHUKU CHOCHOTE



NADHANI TUPO KARIBU! TUENDELEE, H.I.L.A.R.E.!!

HAKIKA, INAONEKANA WEWE NDIWE DEREVA BORA, DAKTARI Y...

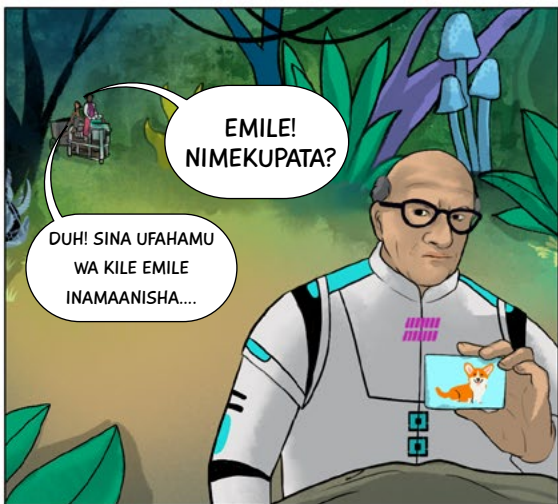

EMILE!
NIMEKUPATA?

DUH! SINA UFHAMU WA KILE EMILE INAMAANISHA....



TAFADHALI, KAA KIMYA! NIPO KATIKATI YA KIPINDI CHA MAFUNZO...

ANAONEKANA MTU NINAYEMFAHAMU...

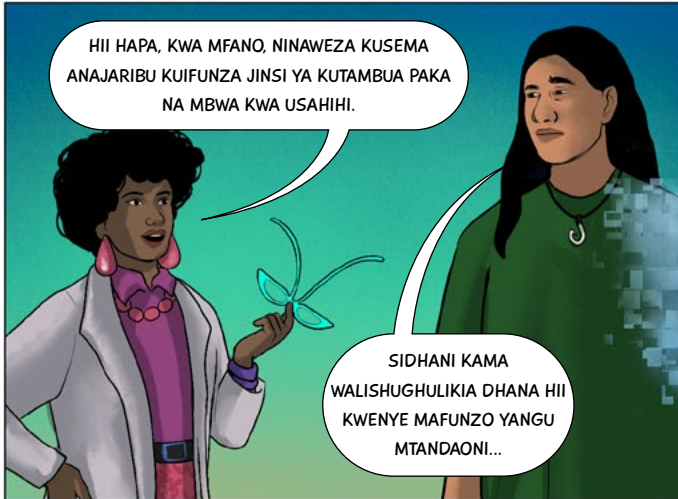
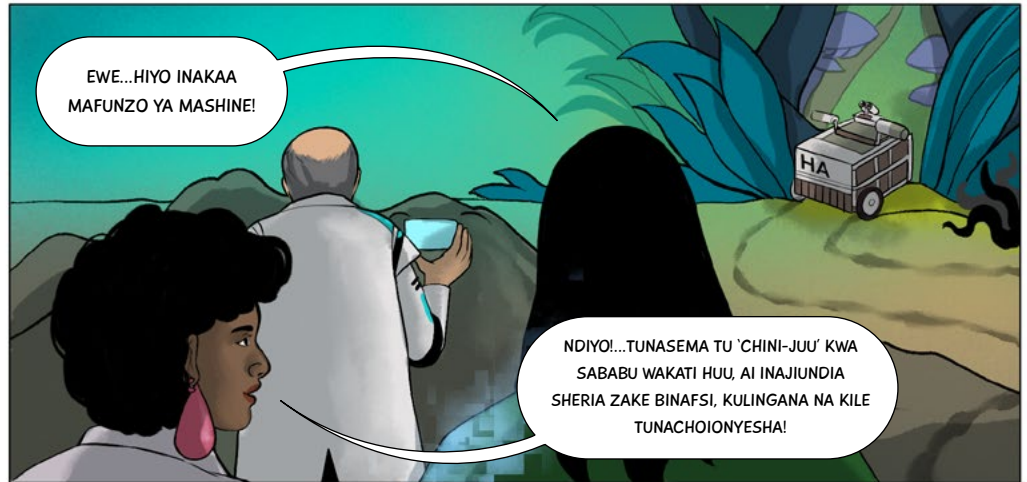



MWANAPROGRAMU ANAONYESHA PICHA YA PAKA AU MBWA KWA KILE KINACHOITWA 'NEURAL NET'...

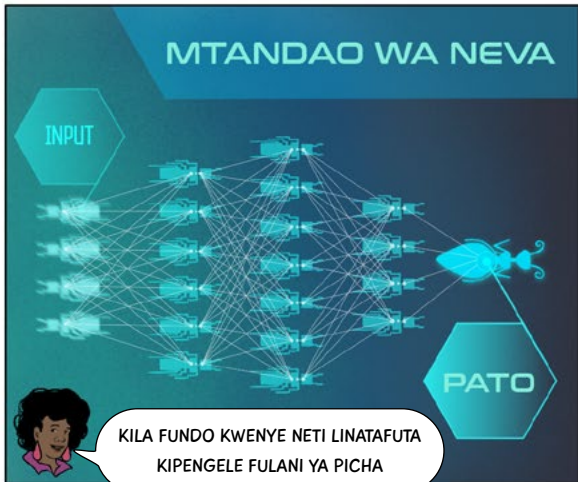

KILA FUNDO KWENYE NETI LINATAFUTA KIPENGELE FULANI YA PICHA



MKIA MFUPI
MASIKIO IMARA
MACHO YA KUDONDOSHA

ISHARA NDOGO KWAMBA PICHA HIYO INAWeza KUWA YA MBWA... PENGINE UMBO LA SIKIO, UKUBWA WA MACHO, UREFU WA MANYOYA AU RANGI...



FUNDO LIKIONA ISHARA INAYOTAFUTA, INATUMA ISHARA KWENYE MAFUNDO YALIYO NYUMA YAKE.

MKIA MFUPI + MACHO YA KUDONDOSHA = MBWA

MASIKIO POINTI + MKIA MREFU = PAKA

MAFUNDO HAYA YANATAFUTA MCHANGANYIKO TOFAUTI WA ISHARA, NA YAKIPATA YALE YANATAFUTA, YANATUMA ISHARA VILEVILE!

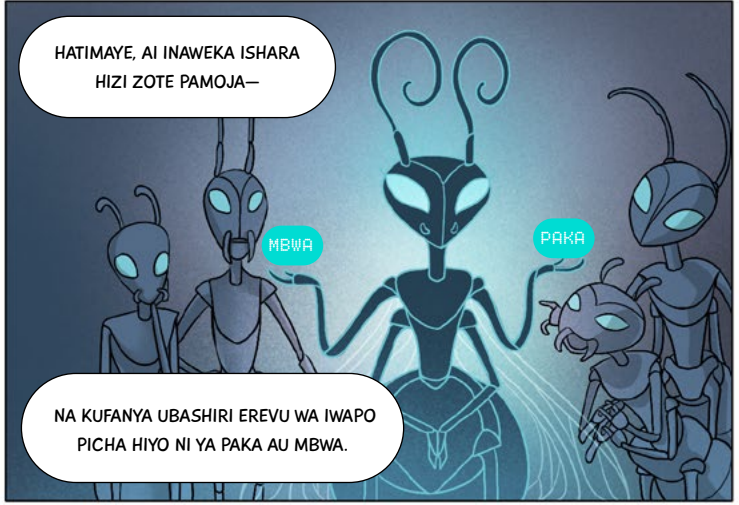

HATIMAYE, AI INAWEKA ISHARA HIZI ZOTE PAMOJA—

MBWA

PAKA

NA KUFANYA UBASHIRI EREVU WA IWAPO PICHA HIYO NI YA PAKA AU MBWA.



NI PAKA!

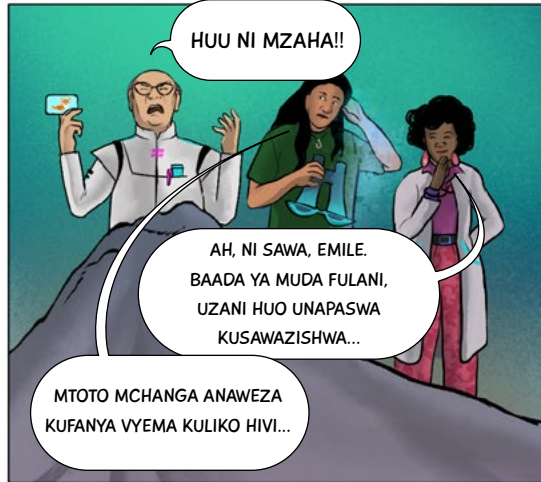

HUU NI MZAHA!!

AH, NI SAWA, EMILE.
BAADA YA MUDA FULANI,
UZANI HUO UNAPASWA
KUSAWAZISHWA...

MTOTO MCHANGA ANAWEZA
KUFANYA VYEMA KULIKO HIVI...



BILA SHAKA MTOTO MDOGO ANGEWEZA!

LAKINI ILI KUFANYA AI KUTAMBUA CHOCHOTE,
INACHUKUA MAMIA YA SAA YA MAFUNZO, KIASI
KIKUBWA CHA DATA—

NA KIWANGO CHA
AJABU CHA UWEZO WA
KUPIGA HESABU...

HAYO NI MAFUNZO
YA MASHINE YA
KWANZA 10!



SUBIRI KIDOGO...
JE, WEWE NI EMILE TACH? YAANI
PROFESA TACH?

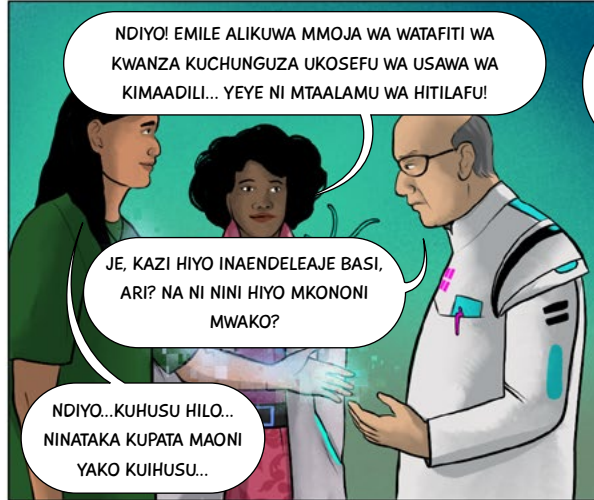

NDIYO! EMILE ALIKUWA MMOJA WA WATAFITI WA
KWANZA KUCHUNGUZA UKOSEFU WA USAWA WA
KIMAADILI... YEYE NI MTAALAMU WA HITILAFU!

JE, KAZI HIYO INAENDELEAJE BASI,
ARI? NA NI NINI HIYO MKONONI
MWAKO?

NDIYO... KUHUSU HILO...
NINATAKA KUPATA MAONI
YAKO KUIHUSU...



HAKIKA NI HITILAFU ISIYOJULIKANA... NA INAONEKANA
INAENDELEA KUKUA... NI VYEMA TUSAHIHISHE
UKOSEFU HUO WA USAWA KABLA YA HITILAFU HIYO
KUKUMEZA MZIMA

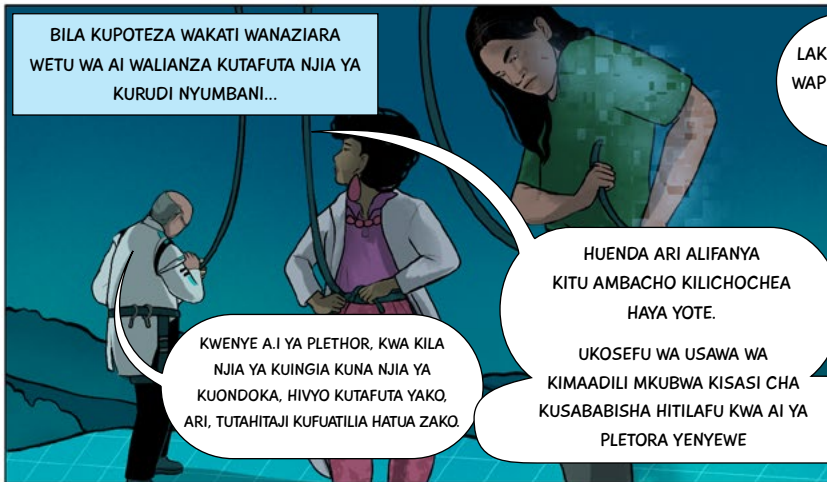

BILA KUPOTEZA WAKATI WANAZIARA WETU WA AI WALIANZA KUTAFUTA NJIA YA KURUDI NYUMBANI...

KWENYE A.I YA PLETHOR, KWA KILA NJIA YA KUINGIA KUNA NJIA YA KUONDOKA, HIYO KUTAFUTA YAKO, ARI, TUTAHITAJI KUFUATILIA HATUA ZAKO.

HUENDA ARI ALIFANYA KITU AMBACHO KILICHOCHA HAYA YOTE.

UKOSEFU WA USAWA WA KIMAADILI MKUBWA KISASI CHA KUSABABISHA HITILAFU KWA AI YA PLETORA YENYEWU

LAKINI TUNAAFAA KUANZIA WAPI? KUNA HATUA NYINGI ZA KUFUATILIA!



NAAM, NINADHANI TUNAAFAA KUTUA KWANZA KWENYE SETI YA DATA YA LUGHA YENYE RASILIMALI CHACHE.

SOTE TUNAAFAHAMU JINSI HIZO NI NADRA, PENGINE NDIZO ZILIZOVURUGA MAMBO?

BILA SHAKA, KWENYE KAZI YANGU, KUTOKA DARASA LAKO NAJUA UNACHUKIA TUNAPOKOSA KUFIKIA MAKATAA, PROFESA... PENGINE-

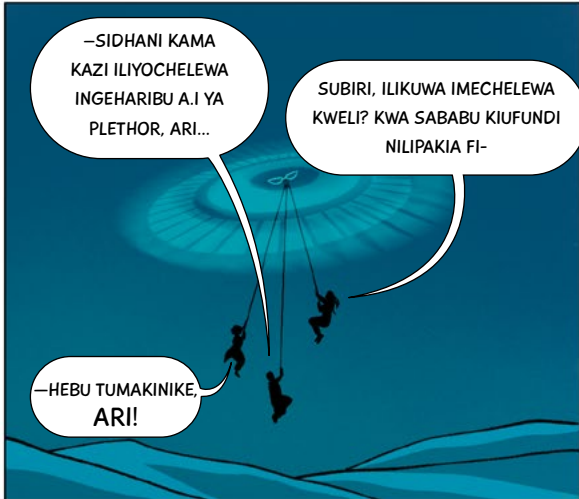

-SIDHANI KAMA KAZI ILIYOCHOLEWA INGEHARIBU A.I YA PLETHOR, ARI...

SUBIRI, ILIKUWA IMECHELEWA KWELI? KWA SABABU KIUFUNDI NILIPAKIA FI-

-HEBU TUMAKINIKE, ARI!



ANGALIA, PALE!





NAAM, IKIWA HAIKUWA SETI YA DATA ILIYOSABABISHA MATATIZO HAYA, BASI PENGINE NI KOSI YA MTANDAONI YENYEWE?

MOOC, KOZI KUBWA HURU YA MTANDAONI?

INA MAMIA YA KOZI, NA MAELFU YA WANAFUNZI KUTOKA KOTE DUNIANI WANAHUDHURIA!

NAAM...TUNaweza KUANZA KWA KOZI YAKO?



SALAALA...NINASHANGAA AINA YA ALGORITHI ZILIZO HUMO NDANI...

KIUFUNDI, MOOC, SI umaizi bandia...NI MFUMO WA KUJIFUNZA AMBAO UMESAMBAZWA TU.

HAKIKA, LAKINI TUNASAHAU SULUHU ZOTE ZA AI ZINAZOTUSAIDIA KUJIFUNZA KWENYE JUKWAA LAKE...

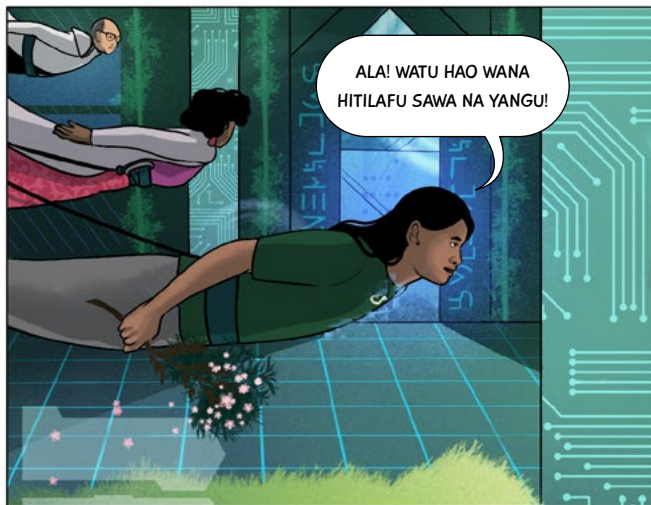

ALA! WATU HAO WANA HITILAFU SAWA NA YANGU!

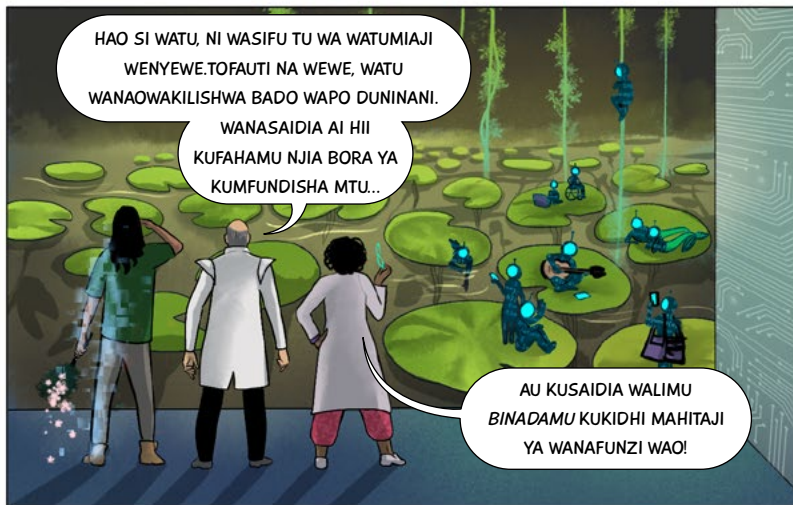

HAO SI WATU, NI WASIFU TU WA WATUMIAJI WENYEWE.TOFAUTI NA WEWE, WATU WANAOWAKILISHWA BADO WAPO DUNIANI.

WANASAIIDIA AI HII KUFAHAMU NJIA BORA YA KUMFUNDISHA MTU...

AU KUSAIDIA WALIMU BINADAMU KUKIDHI MAHITAJI YA WANAFUNZI WAO!



MICHANGANYIKO HII
HAINA KIKOMO! BINADAMU
WANAVEZA KUJIFUNZA
KUTOKA KWA AI.

KUMKUMBATIA KILA
MWANAFUNZI, AKIFANYA
KAZI KWA MWENDO
WAKE BINAFSI—
NA KUIZOEFA KIPINDI CHA
UMAKINIFU WA KILA MMOJA



AI INAVEZA
KUTULETA
PAMOJA...

KWA KULETA WALIMU NA
WANAFUNZI PAMOJA
AU KULETA WANAFUNZI
WANAOKAMILISHANA PAMOJA...



MAFUNZO YA MASHINE NI NINI?

MUUNDO AI
UNADENDELESHA
NA DATA

KITU AMBACHO
KIMEUNDWA
KUFANANA NA AKILI
YA BINADAMU

KITU KINACHOTUMIA
MTANDAIO WA DATA

TUNAVEZA HATA
KUIFUNDISHA JAMBO
MOJA AU MAWILI...

NJIA BORA ZAIDI YA KUJIFUNZA
NI KUMFUNZA MWINGINE, AU KITU
KINGINE!!

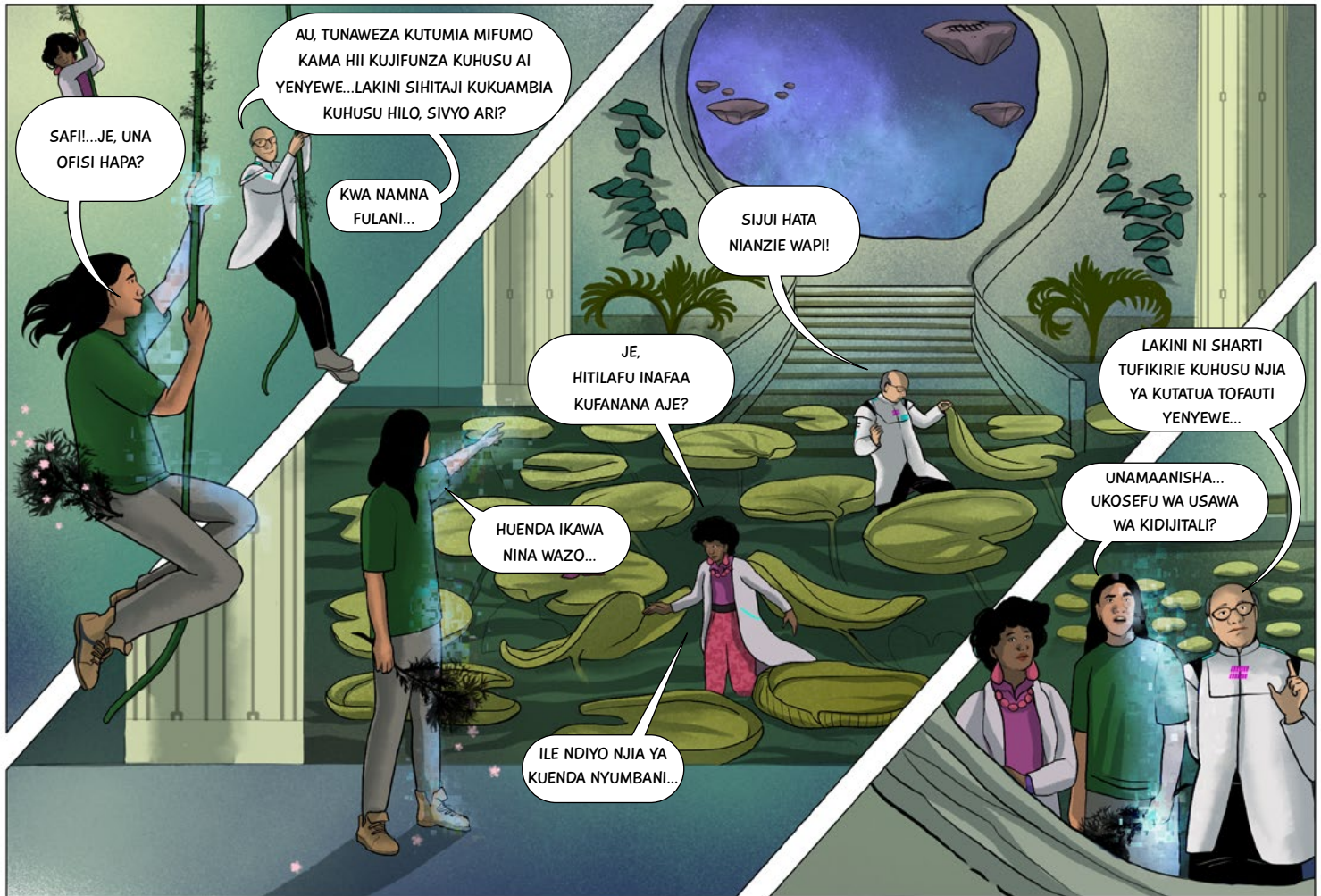

SAFI!...JE, UNA OFISI HAPA?

AU, TUNaweza KUTUMIA MIFUMO KAMA HII KUJIFUNZA KUHUSU AI YENYEW...LAKINI SIHITAJI KUKUAMBIA KUHUSU HILO, SIYO ARI?

KWA NAMNA FULANI...

SIJUI HATA NIANZIE WAPI!

JE, HITILAFU INAFAA KUFANANA AJE?

LAKINI NI SHARTI TUFIKIRIE KUHUSU NJIA YA KUTATUA TOFAUTI YENYEW...

HUENDA IKAWA NINA WAZO...

UNAMAANISHA... UKOSEFU WA USAWA WA KIDIJITALI?

ILE NDIYO NJIA YA KUENDA NYUMBANI...

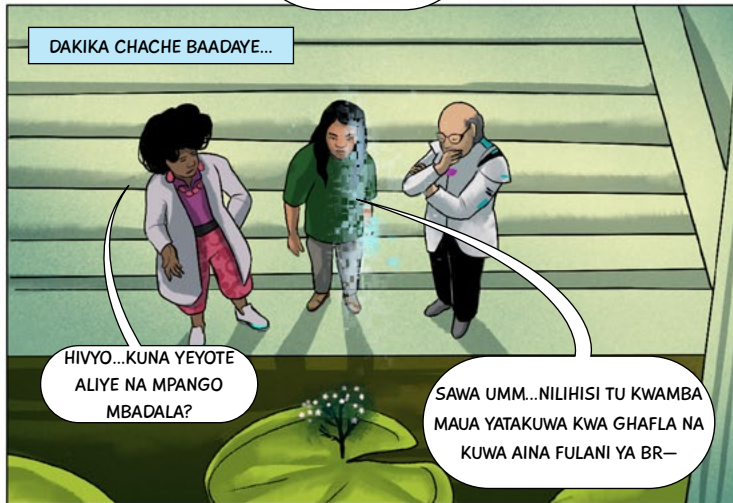
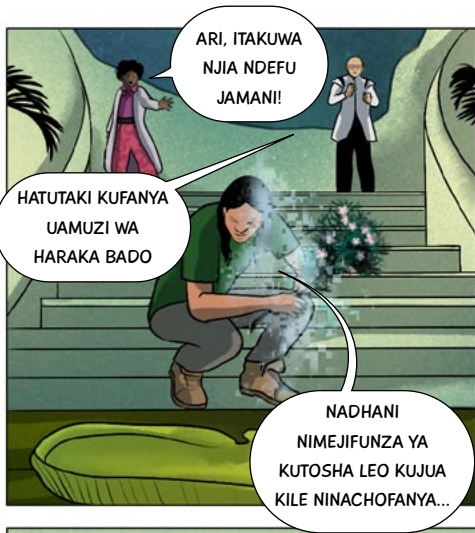



AAAH!!!



NADHANI ALIKUWA ANAJUA KILE ALICHOKUWA AKIZUNGUMZA...MTOTO MWERU!

HIYO ILIKUWA ZIARA YA KIPEKEE, DAKTARI Y! ASANTE KWA KUNIJUMUISHA...

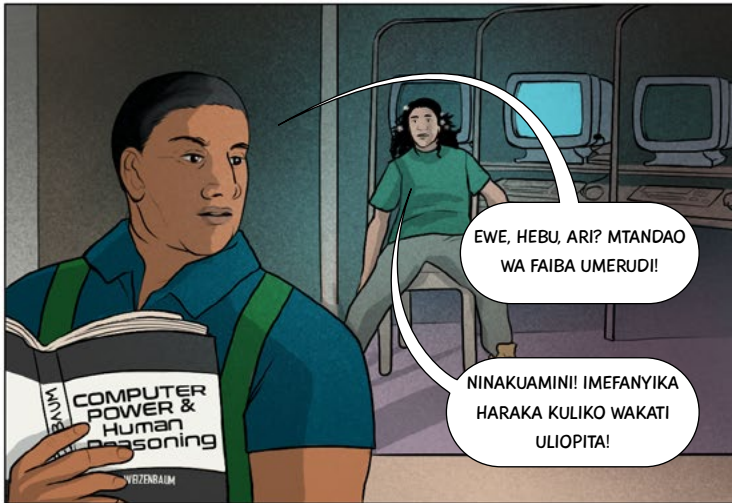

EWE, HEBU, ARI? MTANDAO WA FAIBA UMERUDI!

NINAKUAMINI! IMEFANYIKA HARAKA KULIKO WAKATI ULIOPIA!



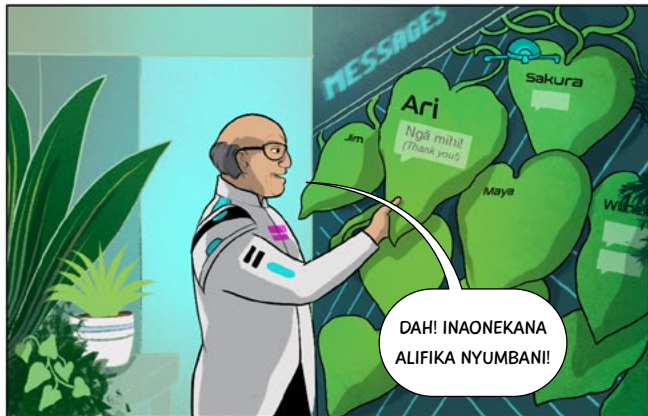

DAH! INAONEKANA
ALIFIKA NYUMBANI!



MISHENI IMEFAULU,
DAKTARI Y! HITILAFU HIYO
IMETATULIWA!

SINA UHAKIKA, HEBU
NJOO UONE HILI....



SASA HIYO NI HITILAFU!!
TUTAHITAJI KUFANYA KAZI
PAMOJA KWA HILI IKIWA
TUNGEPENDA KUISULUHISHA

NI WAZO ZURI HILO KWANGU,
EMILE...KWA SABABU NAFIKIRI
TATIZO SIO TU KUHUSU
UPATIKANAJI SASA.....

ITAENDELEA...

Istilahi za Faharasa

Uerevu Uliongezwa

ni istilahi inayoeleza ushirikiano wa binadamu na AI kufikia lengo la binadamu, au ndani ya mfumo wa kijamii na kiufundi. Hiyo AI inaweza kuwa mtandaoni (kama vile mfumo wa kusaidia kufanya uamuzi) au kufanywa mfano (kama vile mfanyakazi wa kiwandani wa kiroboti) Kwa maneno mengine, uerevu uliongezwa ni kile kinachofanyika wakati binadamu na AI zinafanya kazi pamoja na inaonekana kuwa na ufanisi zaidi kuliko kila mhusika akifanya kazi kivyake.

Boti ya Gumzo

ni aina ya mratibu wa AI mtandaoni (programu ya kompyuta) iliyoundwa kuiga mazungumzo na mtumiaji binadamu, kwa kawaida

mtandaoni au kwenye kiolesura fulani cha mtandaoni, kupitia maandishi au maandishi na matamshi. Boti ya magumzo zinaweza kutoa taarifa muhimu kwa watumiaji au kuwaelekeza kwenye rasilimali zinazofaa na kuchukua nafsi muhimu katika kushughulikia mahitaji ya watumiaji katika kiwango.

Muunganisho wa Kupiga

simu ni muunganisho wa mtandao ambao unapatikana kwa kutumia laini ya kawaida. Laini ya simu ikiunganishwa kwenye modemu na kusanidiwa ili kupiga nambari fulani, hii inampa mtumiaji uwezo wa kufikia intaneti. Kupiga simu ni aina ya muunganisho ulio polepole zaidi wa mtandao, na leo, bado unatumika tu katika maeneo ambapo haiwezekani kiuchumi kujenga laini za

brodbandi.

Ukosefu wa Usawa wa Kidijitali

inafafanua tofauti iliyopo kati ya watu, familia, biashara au maeneo ya kijiografia kuhusiana na ufikiaji wa, **a)** Utafiti wa AI, **b)** maarifa, elimu na rasilimali za binadamu, **c)** data ya mafunzo na **d)** muunganisho na maunzi. Kwa maneno mengine, ukosefu wa usawa wa kidijitali ni kile kinachozuia kuwepo uwanja wa kimataifa na wa sawa katika teknolojia ya AI, ambapo wale wasiojiweza wamekosa zana za kuwawezesha kushindana na kushirikiana na wahusika wenye ujuzi wa juu katika mazingira ya AI.

Epoch ni aina ya kigezo cha kudhibiti mchakato wa mafunzo katika mafunzo ya mashine

ambacho kinaashiria mara ambazo algorithi ya kujifunza itafanya kazi kwenye setidata nzima ya mafunzo, kurekebisha uzani wake katika kila sampuli kwenye seti. Miundo mingi ya AI inaendeshwa kwenye vigezo vingi vya epoch (wakati mwingine zaidi ya 1000) katika mafunzo yao, kwa kuwa hadi kiwango fulani angalau, kila kigezo cha epoch kinasaidia wahandisi kupunguza hitilafu kwenye miundo hiyo au kuboresha utendaji wake.

Muunganisho wa Faiba

ni aina ya teknolojia inayotumiwa kuhamisha taarifa kama mipigo ya mwangaza kwenye mikamba ya faiba iliyoundwa kwa glasi au plastiki kwa umbali mrefu. Kwa sababu kebo za muunganisho wa faiba huhamisha ishara ya data

Istilahi za Faharasa

katika muundo wa mwangaza badala ya kutumia mbinu za kale za ishara za umeme, taarifa inaweza kusafiri haraka zaidi, kwa masafa marefu zaidi na bila hatari ya hitilafu za sumaku-umeme (kwa mfano, kutokana na dhoruba au upepo mkali). Kebo za muunganisho wa faiba ni sehemu ya muundombinu muhimu wa simu za kisasa za AI.

Mafunzo ya Mashine

inaita pia AI ‘inayoendeshwa na data’ au ‘chini-juu’, mafunzo ya mashine ni aina tohozi ya mchakato wa kialgorithi inayoweza kompyuta kujifunza kutokana na uzoefu, kujifunza kwa mfano, au kujifunza kwa mlinganisho, kwa kutumia kiasi kikubwa cha data, ambapo mchakato ya kujifunza huboresha utendaji wa mfumo

huo kwa muda. Ikiwa inahusiana kwa karibu na Mitandao Neurali Bandia (ANN), mafunzo mengi ya mashine huchochewa na muunda wa ubongo wa binadamu. ANN hutumia vichakataji rahisi na zilizounganishwa kwa hali ya juu (zinazoitwa neuroni) zenye viungo vilivyo na uzani, ambavyo hupitia ishara kutoka kwenye neuroni moja hadi nyingine. Mchakato wa kujifunza hutokea wakati mizani hii imerekebishwa mfumo huwa unaendelea kupokea mafunzo kuweka data, hatimaye kuhifadhi sheria ‘zilizofunzwa’ zinazohitajika ili kutatua tatizo fulani kwa usahihi — kama vile uanishaji au utambuzi wa mitindo — ambayo hutumiwa katika kufanya uamuzi wakati data mpya imeingizwa

kwenye mfumo.

Kozi Kubwa Wazi za Mtandaoni (MOOC)

ni mifumo ya mafunzo mtandaoni ambayo husambazwa kikamilifu, inayopatika kwa wanafunzi kote duniani. Mojawapo ya kanuni muhimu za maisha- mafunzo marefu, MOOC huwezesha wanafunzi na watu binafsi kwa ujumla zaidi kushiriki na kujifunza kutoka kwa wataalamu bora katika kozi za mtandaoni za sayansi na jamii. MOOC huja kwa namna nyingi, kutoka mifumo za kujielekeza kikamilifu inayoweza wanafunzi kufanya kazi wakati wa kozi hiyo kwa mwendo wao binafsi, hadi programu zilizoidhinishwa za shahada ya kitaalama.

Zinazowezesha wanafunzi kuboresha elimu yao rasmi.

Kinaya ya Moravec

hueleza tofauti ya kushangaza iliyopo kati ya uwezo wa kiakili wa binadamu na hata mifumo ya kina ya AI, ambapo mifumo ya AI inaweza kuonekana kufanikiwa katika nyanja ambazo kwa kawaida ni ‘ngumu’ kwa binadamu (kwa mfano, kutoa mantiki ya takwimu, utambuzi wa mitindo au kucheza drafu), lakini hufanya vibaya katika nyanja nyingi ambapo binadamu anaweza kudhibiti kwa urahisi: mtazamo, uhamaji, maarifa ya kawaida, uamuzi wa kiadilifu, na kadhalika.

Istilahi za Faharasa

AI ya Ishara

ambayo pia inaitwa juu-chini au 'mifumo ya kitaalamu' ni aina ya mchakato wa kialgorithi inayofuata sheria bayana na wazi, inayowekwa kwenye mfumo na wanaprogramu binadamu, ili kufanya hesabu ya suluhu kwa tatizo. AI ya Ishara inajumuisha mbinu halisi na

ya zamani zaidi ya umaizi bandia, lakini bado inatumiwa leo katika programu nyingi za AI, hususan katika hali ambapo viwango vya juu vya udhibiti wa binadamu vinatajikana, kama vile katika hali za magari yanayoendeshwa bila dereva binadamu.

Hitimisho

Binadamu na AI zina mengi ya kujifunza kutoka kwa kila mojawapo. Hii inamaanisha kwamba si tu *kile tunachojifunza* lazima kizoeleke kwenye mabadiliko yanayofanyika haraka ya kiteknolojia karibu nasi leo, lakini pia kwamba *jinsi tunavyojifunza* ni lazima zijumuishe baadhi ya zana za ubunifu na muhimu ambazo AI yenyewe inastahili kutoa. Kwa kujumuisha AI na elimu, tunaweza kuunda madarasa yanayopatikana kote duniani, kuleta pamoja watu wenye mawazo sawa, tunaweza hata kufunza AI jinsi ya kutufunza vyema zaidi.

Ilhali, tusipojitahidi kuhakikisha kwamba kila mmoja wetu ana fursa *sawa* ya kunufaika kutokana na fursa za kufurahisha za umaizi bandia, kwa mfano, kwa kuzalisha setidata wazi, na jumuishi, au kwa kukabiliana na changamoto za lugha katika utafiti wa AI na uchakataji wa lugha halisi— maendeleo haya ya kiteknolojia yataongeza tu tofauti ambazo tayari zipo katika kona tofauti za dunia. Kwa mantiki hii, sera na makubaliano, katika viwango vya kitaifa na kimataifa, lazima yawekwe au kufanyiwa marekebisho ili kuhakikisha kwamba AI haileti madhara, na haiwezi kutumiwa kwa njia za kuleta madhara. ■



Kipindi cha II

Maryam na safari yake ya undani katika hifadhi ya data

Dhana na hati: Dkt. Katherine Evans

Onyesho: Cassandra Okwaniuzor Mark



Utangulizi

Umaizi bandia unakuwa kipengele muhimu kwa kasi katika maendeleo ya binadamu na uundaji wa jamii jumlishi za maarifa. Katika ulimwengu unaozidi kuwa kijiji kimoja na kilichounganishwa, AI inatuwezesha kuelewa vyema zaidi na kutenda ndani ya mazingira yetu, katika kiwango cha watumiaji binafsi na kiwango cha pamoja katika sekta ya umma na ya kibinafsi. AI inaweza kutusaidia kufanya maamuzi bora, yenye maarifa na sahihi zaidi katika mambo yote: kuonyesha miundo ambayo huenda tumeikosa, kupata miunganisho ambayo huenda tulikosa kuiona na kutoa mapendekezo ya uvumbuzi ambayo huenda sisi wenyewe hatukuiwazia.

Licha ya hayo, ikiwa hatufikiri kwa kina njia ambazo teknolojia ya AI inavyopanuka na kukua, tupo katika hatari ya kupuuza seti ya changamoto za kimaadili zinazotishia kuhitilafiana na, au kuzuia haki msingi za binadamu. Hakika, masuala kama vile kuongezeka kwa ujasusi, uchimbaji wa data na uainishaji, na vilevile mapendeleo ya kialgorithi na ufanyaji uamuzi kiotomatiki yanawasilisha hatari mpya kwa haki za faragha na kutokuwepo ubaguzi ambao sote tunadai. Vibaya hata zaidi, ingawa hatari hizi zinatishia haki za binadamu kwa jumla, zimeonekana kuathiri haki za wanawake, watu wasio weupe na jamii zingine zilizo hatarini kwa njia isiyowiana.

Kwa mantiki moja, tatizo hilo linahusiana na uhusiano usio thabiti kati ya ufanyaji uamuzi kiotomatiki, data na upendeleo wa zamani. Ni muhimu kuhakikisha kwamba makosa ya kimaadili ya zamani hayachochei uamuzi unaofanywa sasa: kupitia matumizi ya seti za data za zamani zenye upendeleo zinazowakilisha ulimwengu ambao hatungependa kuishi tena, au kwa kufuata kipofu mapendekezo yaliyo wazi ya zana za AI zinazofundisha aina hizi za data.

Kwa mantiki nyingine, tatizo hilo linahusiana na kukosa kwetu kuelewa na kuwakilisha kwa namna toshelevu jinsi tu ubinadamu unavyoweza kuwa anuwai. Ni sharti umoja utumike kama mwangaza unaoongoza uundaji wa mifumo ya AI, kwa kuhakikisha kwamba zana za AI zinapewa fursa ya kutazama na kujifunza kutoka kwa vitengo vingi vya ubinadamu, badala ya sampuli ndogo ya sura zinazofanana tunazozifahamu na zinazopatikana.

Tusipofanya kazi ili kutatua matatizo haya, tupo katika hatari ya kuunda AI ambayo inakosa kusaidia watu wote kwa usawa na kwa namna toshelevu. Ulimwengu ambapo AI inawashughulikia wengine kwa njia toshelevu na kukosa kutambua wengine; ulimwengu ambao baadhi yetu hawajamiuishwa mtandaoni... ■

NI ASUBUHI NA JUA LIMECHOMOZA JIJINI LAGOS, MARYAM ANACHELEWA KUWAHI FURSA YA KIPEKEE

KWA HIVYO
UMEAJIRIWA ILI
UJIFUNZE KUHUSU AI?

BADO. NINAENDA KATIKA
MAHOJIANO YANGU YA MWISHO
KWA AJILI YA MASOMO YA
NYANJANI KATIKA UCHANGANUZI
WA DATA.

WATANIFUNZA
KILA KITU NINACHOHITAJI
ILI NIANZE MRADI WANGU.

INAKAA NI
UKARIMU MKUBWA
KUTOKA KWAO...

NAAM...KILA MTU
ANANUFAIKA WAKATI
UTAFITI WA AI NI
JUMLISHI ZAIDI.

NI SAWA...LAKINI HUWA
NAFIKIRI MAMBO YA
KOMPYUTA SANA SANA
HUWA YA WAVULANA

PENGINE ZAMANI.
LAKINI HIYO NI HASWA
AINA YA FIKIRA AMBAYO
NINAPANGA KUBADILISHA!

HIYO NI SAWA,
MARYAM! FANYA HARAKA
KABLA UCHELEWE!

AKIWASILI LANGONI KWA SHIRIKA LA TEKNOLOJIA AKIWA NA DAKIKA CHACHE
ZIMESALIA, MARYAM ANAJARIBU KUFUNGUA LANGO BILA MAFANIKIO...

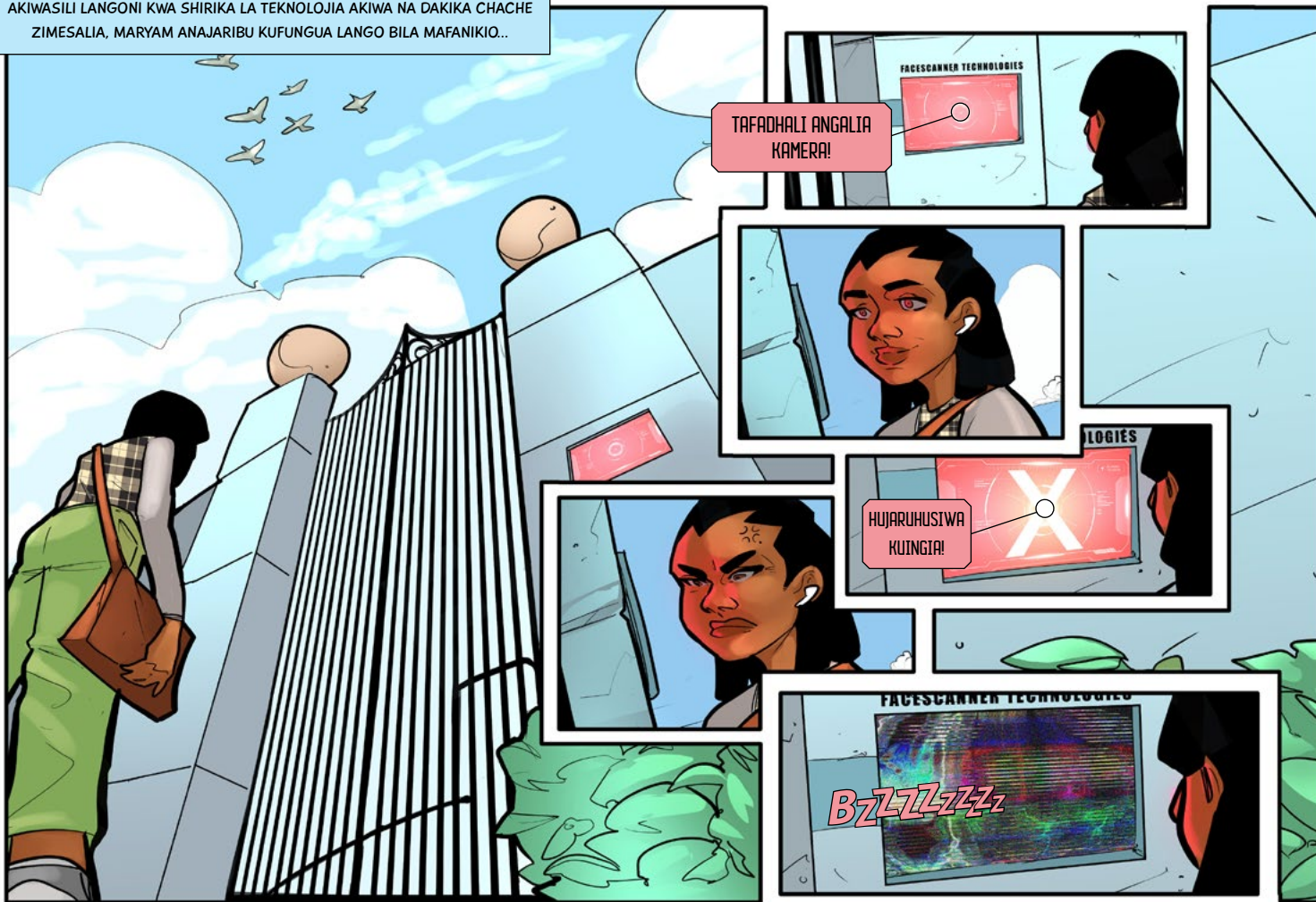

TAFADHALI ANGALIA
KAMERA!

HUJARUHUSIWA
KUIINGIA!

FACE SCANNER TECHNOLOGIES
BZZZZZZZ



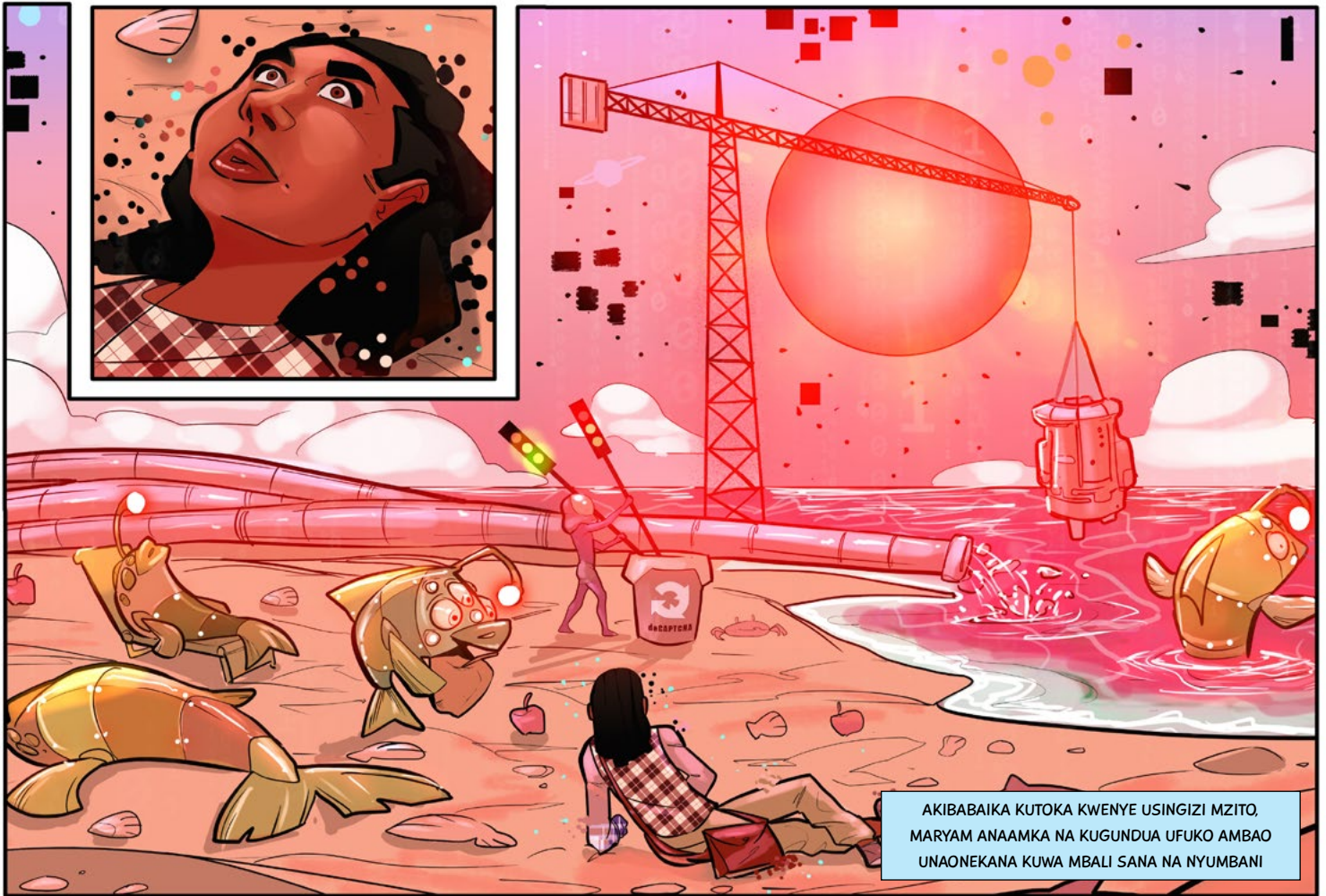

AKIBABAIKA KUTOKA KWENYE USINGIZI MZITO,
MARYAM ANAAMKA NA KUGUNDUA UFUKO AMBAO
UNAONEKANA KUWA MBALI SANA NA NYUMBANI





SAMAHANI

NAMAANISHA, SAMAKI NI KIANISHAJI! BILA SHAKA HAWAFANYI UCHAKATAJI WA LUGHA HALISI!

HAYO YAKAZIDI UWEZO WAO—

—WEWE UNAZUNGUMZIA NINI?!

JINA LANGU NI DAKTARI Y NA NINAWENZA KUSAIDIA. UNGEPENDA KUTEMBEA NAMI?

HATUPO DUNIANI, TUPO KWENYE DUNIA YA A.I YA PLETHOR...!

JINA LAKO NI MARYAM, SIVYO?

NDIO...?!



KARIBU KWENYE
HIFADHI YA DATA,
KITOVU CHA
MAONO YA MASHINE...

NA NYUMBANI KWA
ALGORITHI NYINGI ZA
UANISHAJI ZA GALAKSI!

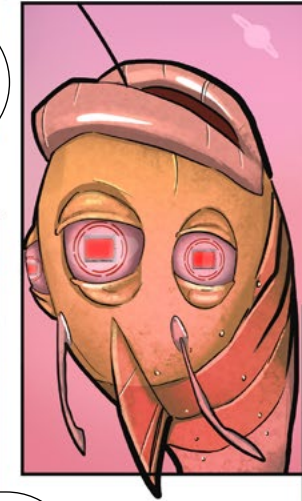
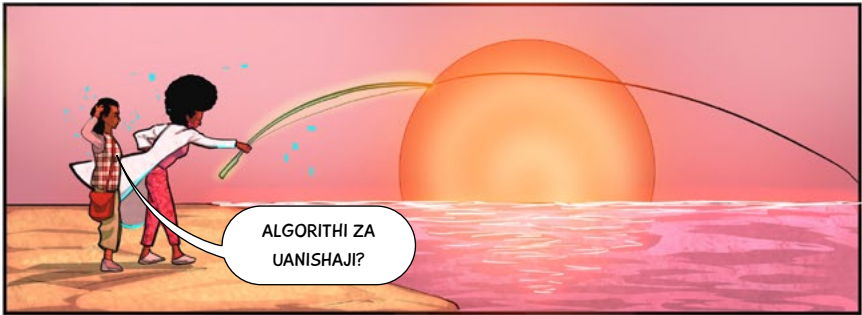

VIANISHAJI VINAWEZESHA
umaizi bandia KUONA NA
KUFASIRI ULMWENGU..



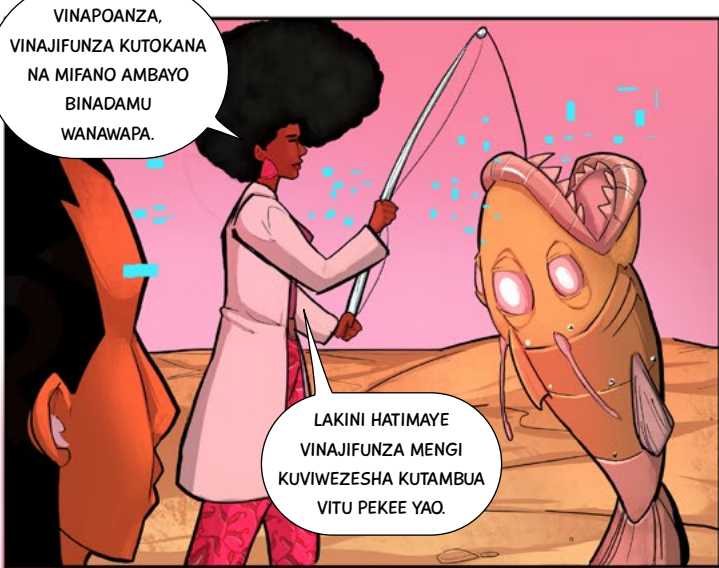

VINAPOANZA,
VINAJIFUNZA KUTOKANA
NA MIFANO AMBAYO
BINADAMU
WANAWAPA.

LAKINI HATIMAYE
VINAJIFUNZA MENGI
KUVIWEZESHA KUTAMBUA
VITU PEKEE YAO.



UMESEMA
VINATAMBUA NYUSO
ZA BINADAMU?

IKIWA VIMEUNDWA
KUTAMBUA HAYO,
INATEGEMEA HASWA DATA
YAO YA MAFUNZO—



—HILO
LINANIKUMBUSHA
JAMBO...

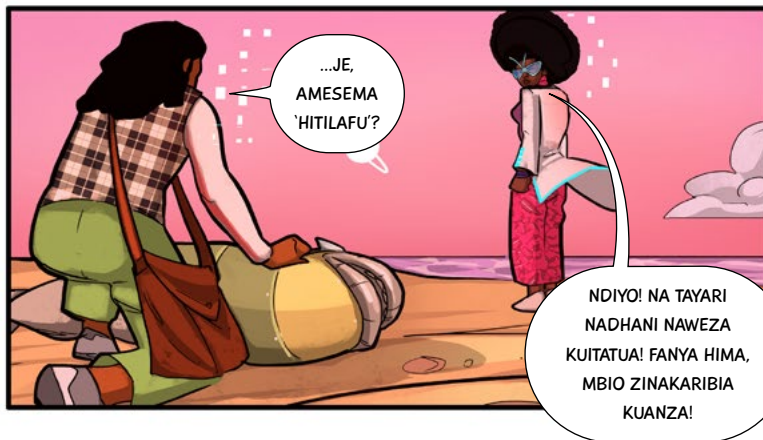

WAKIWA WAMEJIFICHA WASIONEKANE NA
WANARIADHA WALIO KARIBU, DAKTARI Y
NA MARYAM WANAPANGA NJAMA...

UNASEMA NAHITAJI
KUNYATIA NA KUINGIA
KWENYE MBIO ZILE?

NAFAHAMU KUWA SIO JAMBO
LA KAWAIDA, LAKINI NADHARIA
YANGU NI HII...

ILI VIAINISHAJI VITAMBUE CHOCHOTE,
UNAHITAJI KUVIFUNZA. NI SHARTI BINADAMU
WAVIAMBIE JINSI YA KUTAMBUA MAMBO DUNIANI,
NA JINSI YA KUVIPA MAJINA. KWA MFANO...

HII NI NINI?

TUFAHA...

LAKINI TUFAHA
ZOTE HUFANANA?



BILA SHAKA SIVYO!
KUNA AINA NYINGI
TOFAUTI...



HAKIKA! IKIWA WEWE
UMEWAHI KUONA TU
TUFAHA NYEKUNDU,
UNaweza KUFIKIRI...



...HII SI TUFAHA
KABISA.
NADHANI HILI NDILO
LIMEKUFANYIKIA...



KWA HIVYO...VIAINISHAJI
VINAHITAJI KUONA WATU
WENGINE KAMA MIMI?

TUNaweza
KUSEMA
HIVYO...



NI BORA TUFANYE HIMA
KABLA YA HITILAFU HII
KUWA MBAYA ZAIDI...



HIVYO,NADHANI NJIA
BORA YA KUTATUA HILI
NI KUIINGIA MBIONI
KUJIANISHA!

UTARUDI
NYUMBANI PUNDE
SI PUNDE.

LAKINI
VIPI??



NI MPANGILIO WA KUVUTIA
AJABU! VIANISHAJI HIVYO
HAKIKA VINAONEKANA
VINATAMANI KUJIFUNZA.



WAKITUMBIKIA MAJINI KWENYE KANZIDATA,
MARYAM ANAYASTAAJABIA ANAYOYAONA MLE
NDANI...

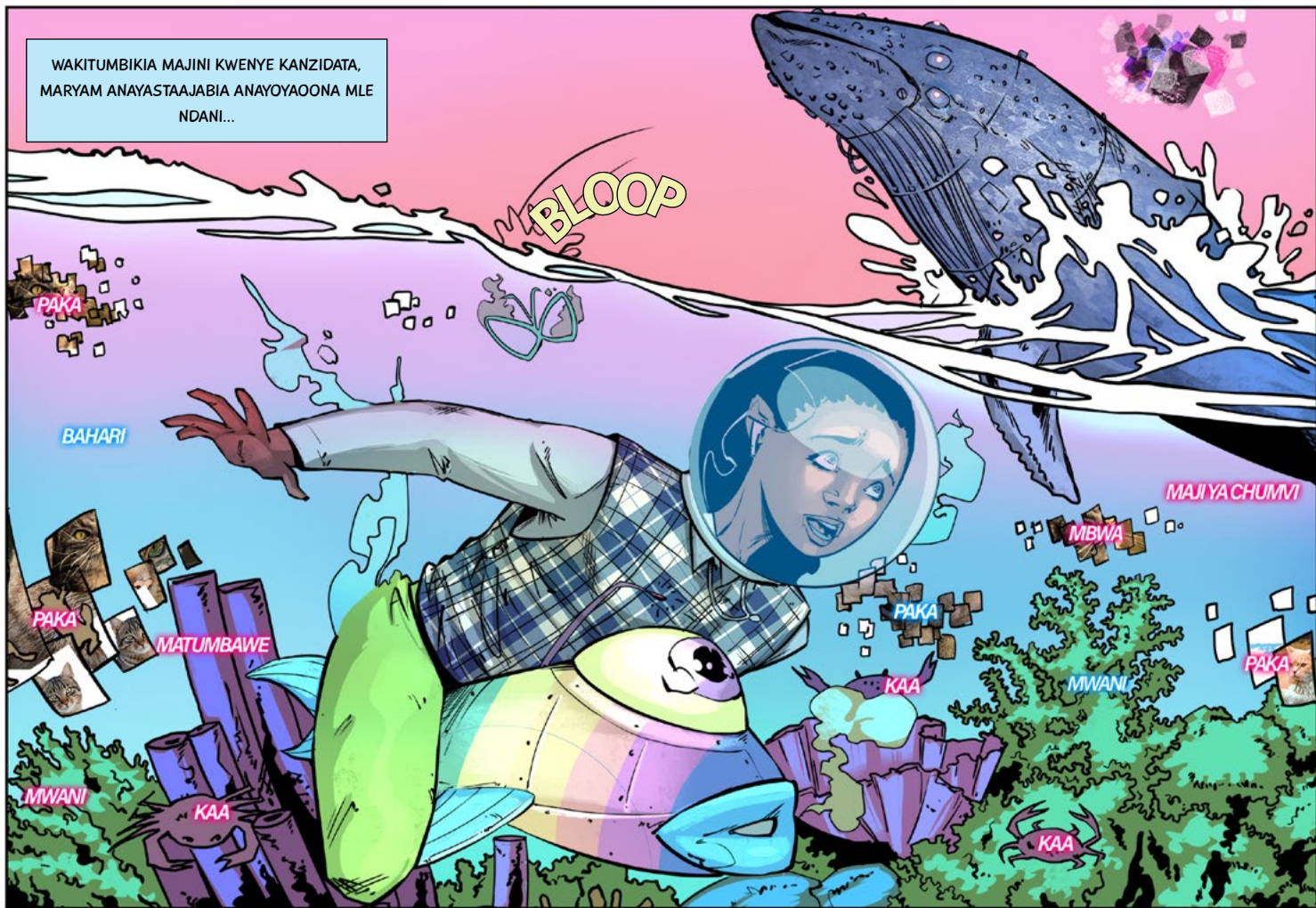



WANAELEKEA NDANI YA KIINI CHA KANZIDATA, MARYAM ANAENDA KUKUMBANA NA NYUSO ASIZOZITAMBUA HIVI KARIBUNI...



HII INATIA KIWWE KIDOGO...

UTAMBUZI WA KIHISIA NI SEHEMU KUBWA YA UANISHAJI, HUSAIIDA AI KUFASIRI JINSI UNAVYOHISI...



HAKIKA, LAKINI SIPO HIVYO NIKIWA NA HUZUNI...

...NAKUBALIANA NAWE. SETI NZURI ZA DATA HUWA HAZIHUSU TU IDADI, BALI AINA MBALIMBALI PIA



AINA MBALIMBALI TU? NA RANGI TOFAUTI?



MARYAM! AFADHALI UTAUFUTE MAHALI PA KUJIFICHA, WALE WAKIMBIAJI WENINGE WANAKARIBIA--



WOSH

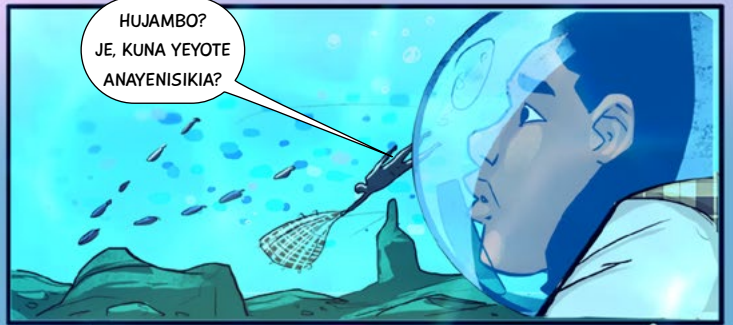
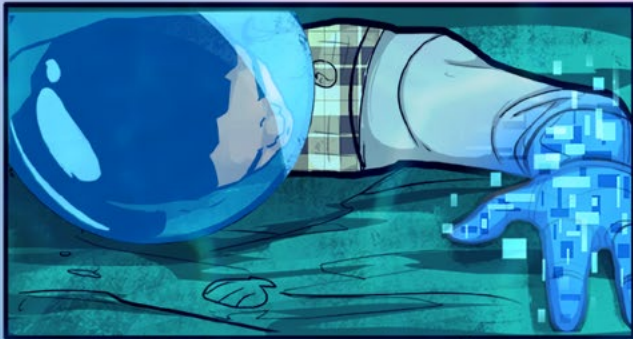

HUJAMBO?
JE, KUNA YEYOTE
ANAYENISIKIA?



SAMAKI
WANGU ALIENDA
WAPI?
SASA NITAJIAINISHA
VIPI...?

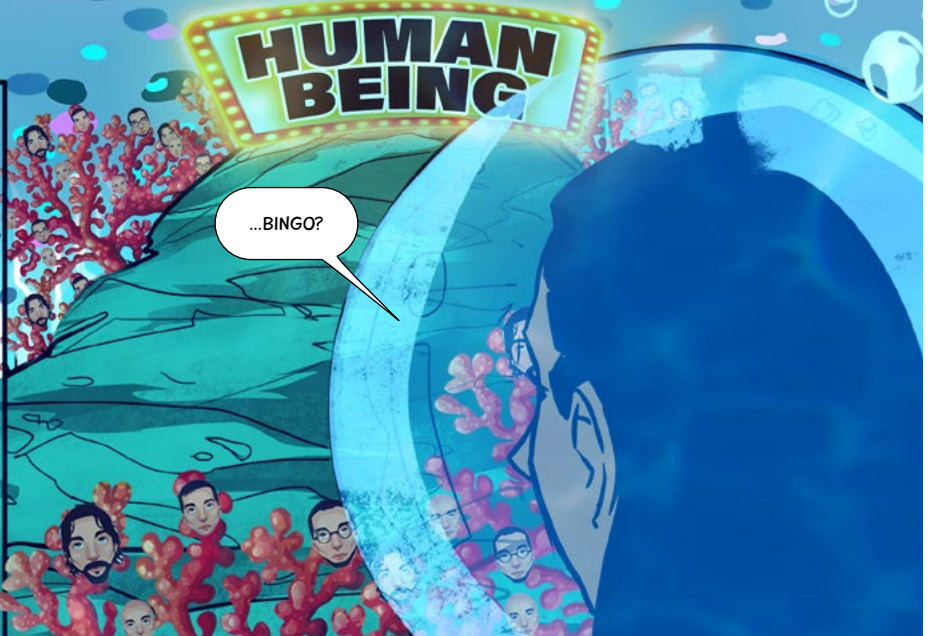

...BINGO?



MAHALI FULANI KWENYE UFUONI MWA PASIFIKI...



Tafadhali tambua picha zote zinazojumuisha WANADAMU.

MIMI NI BINADAMU



AJABU... HIYO GIA YA SKUBA
HAIONEKANI IKIWA SAWA..





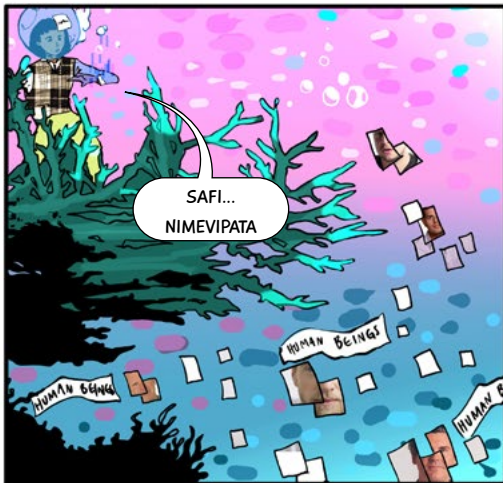

SAFI...
NIMEVIPATA



IKIWA SAMAKI WOTE
KWENYE HIFADHI YA
DATA WATAJIFUNZA
KUTOKANA NA LENO
KAMA HIZI—



SI AJABU KUWA
WATU WASIO WEUPE
WANASHUGHULIKIWA
KWA NJIA TOFAUTI...

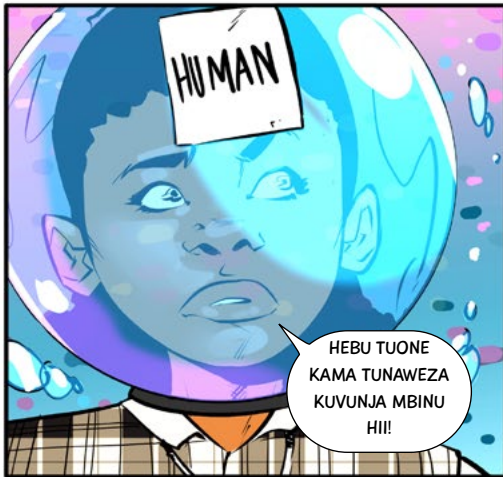

HEBU TUONE
KAMA TUNAWEZA
KUVUNJA MBINU
HII!

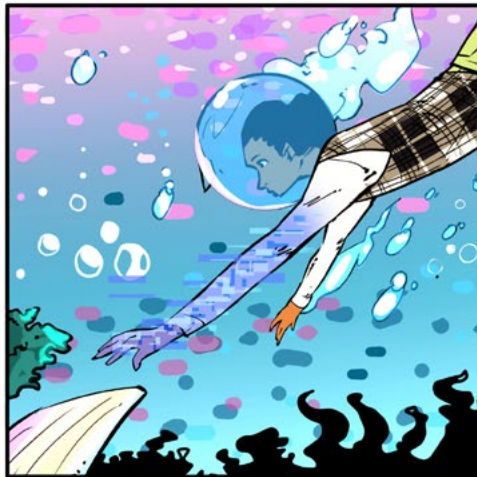



BAADA YA KUPONEA NA KUFAULU HATUA YA KWANZA YA MBIO,
MARYAM ANAJIKUTA ANAELEA JUU YA MAJI YA HIFADHI YA DATA
AKIWA NA UCHOVU MWINGI!

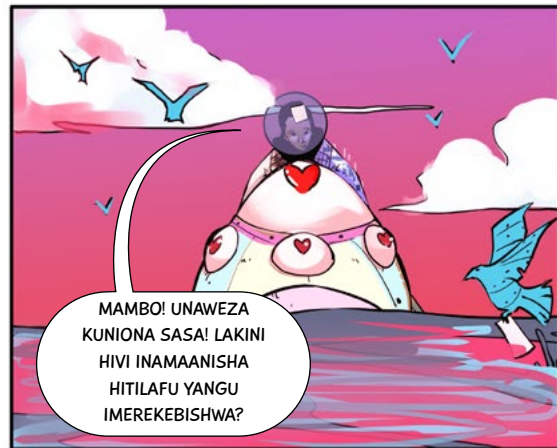

MAMBO! UNaweza
KUNIONA SASA! LAKINI
HIVI INAMAANISHA
HITILAFU YANGU
IMEREKEBISHWA?



NINI SASA?!?!



INAONEKANA HITILAFU YAKO NI NGUMI ZAIDI
KULIKO TULIVYODHANI! FANYA HIMA, HATUNA
MUDA WA KUPOTEZA!

LAKINI JE—

—USIWE NA WASIWASI,
NINA UHAKIKA
MTAONANA TENA...

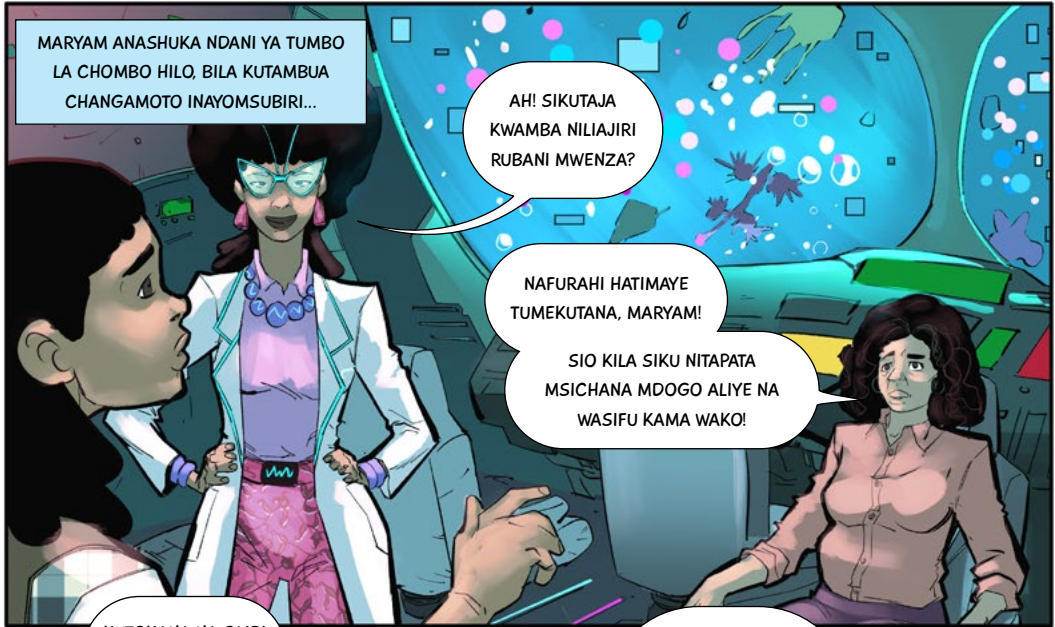

MARYAM ANASHUKA NDANI YA TUMBO LA CHOMBO HILO, BILA KUTAMBUA CHANGAMOTO INAYOMSUBIRI...

AH! SIKUTAJA KWAMBA NILIAJIRI RUBANI MWENZA?

NAFURAHI HATIMAYE TUMEKUTANA, MARYAM!

SIO KILA SIKU NITAPATA MSICHANA MDOGO ALIYE NA WASIFU KAMA WAKO!



SAMAHANI, UMEJUAJE JINA LANGU?



KUTOKANA NA OMBI LAKO BILA SHAKA!

NILIKUCHAGUA MIMI BINAFSI KWA AJILI YA MAFUNZO YA NYANJANI, ISIPOKUWA...

...INAONEKANA HUYU RUTHDOL ANAKUMBANA NA MATATIZO YA KIUFUNDI KWENYE ZANA YAKE ZA KUAJIRI...

NA OMBI LAKO HALIKUCHAGULIWA NA MFUMO OTOMATIKI...



LAKINI HILO LINGEFANYIKA VIPI?

HILO HASWA NDILO TUNAENDA KUGUNDUA! MUWE TAYARI...



UNAJUA, MARYAM,
TATIZO HILO LINA
PANDE MBILI...

KWANZA, A.I YA PLETHOR
HAINA DATA YA KUTOSHA
KUHUSU WANAWAKE...

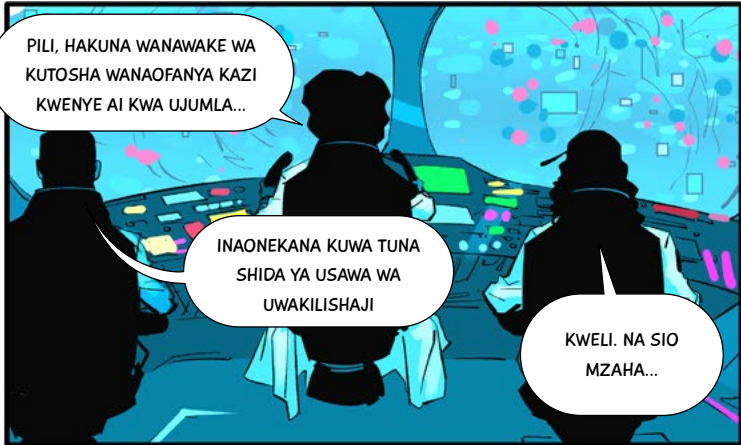

PILI, HAKUNA WANAWAKE WA
KUTOSHA WANAOFANYA KAZI
KWENYE AI KWA UJUMLA...

INAONEKANA KUWA TUNA
SHIDA YA USAWA WA
UWAKILISHAJI

KWELI. NA SIO
MZAHA...



TUSIPOCHUKUA HATUA
ZA KUHUSISHA WANAWAKE
ZAIDI KATIKA AI...

TUTAISHIA
KUKWAMA...

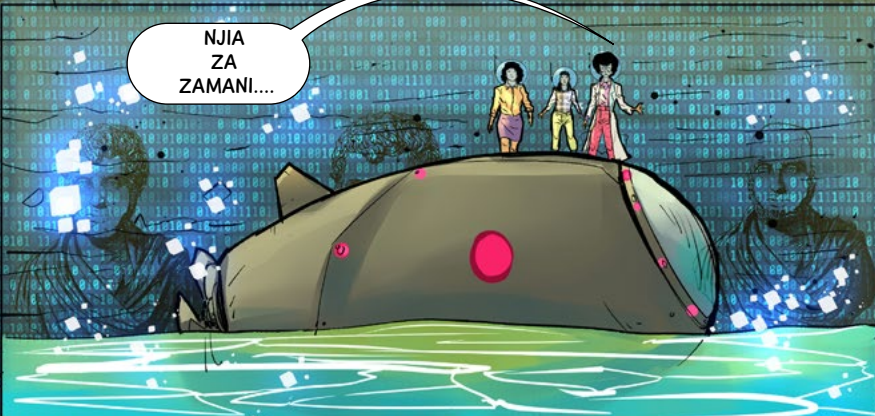

NJIA
ZA
ZAMANI....

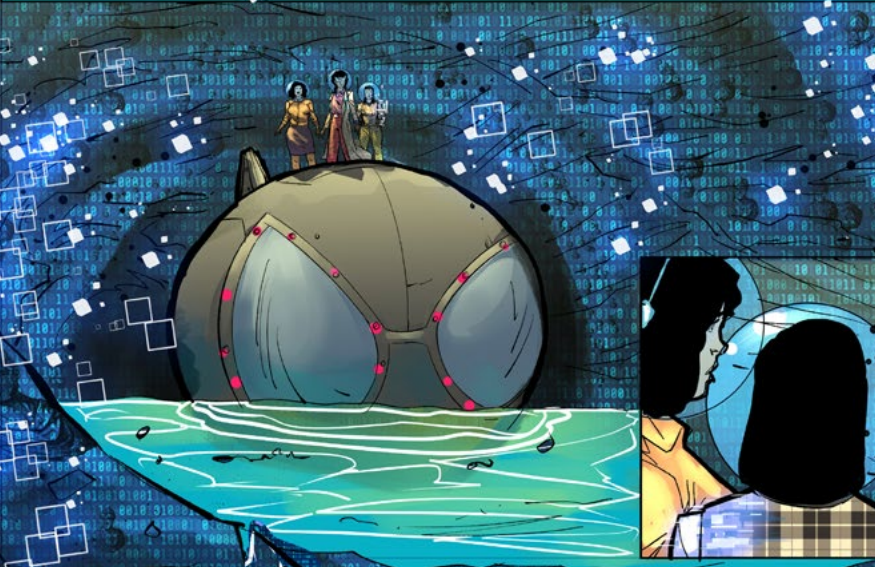

KARIBUNI KWENYE MIGODI YA
DATA, NYUMBANI KWA BAADHI
YA SETI NZEE ZAIDI ZA DATA
KWENYE A.I YA
PLETHOR NZIMA NAOMBA
MNIFUATE



NAME: WENDRY MICHAEL	NAME: THABE KILE JAMES
DOB: 1990	DOB: 1988
WORK: ENGINEER	WORK: POLICE
EDUCATION: UNIVERSITY OF DAR ES SALAAM	EDUCATION: UNIVERSITY OF DAR ES SALAAM
PARENT: HILL, SARAH PE	PARENT: HILL, SARAH PE
NATIONALITY: AMERICAN	NATIONALITY: AMERICAN
OCCUPATION: BUSINESS	OCCUPATION: BUSINESS

AI INAWeza KUTUMIA DATA HII KUISAIDIA KUFASIRI DUNIA NA KUFANYA MAAMUZI. ISIPOKUWA...



NINAHISI KWAMBA TUMENASA KITU?

NAAM, IKIWA TULITAKA KUJUA JINSI MWANAANGA HALISI ANAVYOKAA...

KULINGANA NA KILE UNACHOKIONA HAPA, TUNAWEZA KUFIKIRIA MWANAANGA HALISI ANAFANANA VIPI?



PENGINA NI KITU KAMA HAO...?

HASWA! HATA KAMA AINA TOFAUTI YA WATU WANGEFANYA KAZI HIYO!

HII NI SEHEMU MOJA YA KILE TUNACHOKIITA 'UPENDELEO WA KIALGORITHI', MARYAM, NA HITILAFU YAKO IMESABABISHWA NAYO.



HIVYO, ILI KUITATUA, TUTALAZIMIKA KUIBA YAI...

HUH?

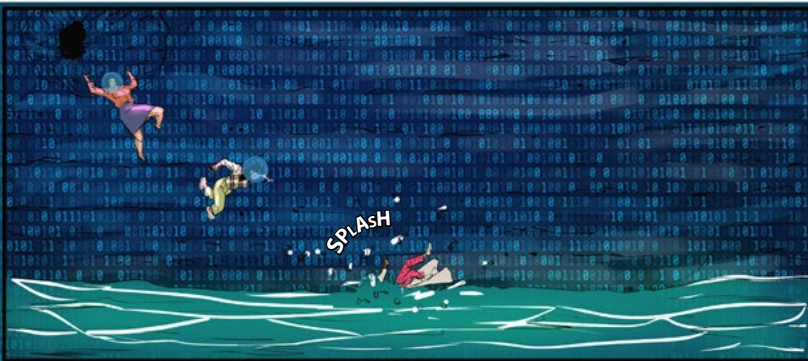

SIWEZI KUAMINI,
INASHANGAZA LAKINI HII NDIYO
ZANA YA KUAJIRI TUNAYOTUMIA

SAFI! BASI HII
INAAFAA KUWA
RAHISI....

NADHANI KWAMBA
RAFIKI WETU HAPA
AMEKUWA AKIPATA DATA
FULANI AMBAYO INA
UPENDELEO MBAYA...

NA KWAMBA ILIFIKA MAHALI,
SEHEMU NDOGO LAKO LILIINGIA
KWENYE DARASA HASI

DARASA
HASI?

KUNDI LA WATU
AMBAO KAA
ANAZINGATIA
KUWA WASIOWEZA
KUAJIRIWA...

JIWEKE KATIKA DARASA
CHANYA NA HITILAFU YAKO
ITAKUWA IMEREKIBISHWA!

NA NI VIPI HASWA
NITAFANYA HIVYO?

USINIULIZE,
MIMI SI
MHANDISI!

DUH! HUNUPI
MATUMAINI HATA!....
MAKUBWA...

AKINYATIA KARIBU NA KAA ANAYELALA,
MARYAM ANATAFUTA YAI LAKE LA KIPEKEE..

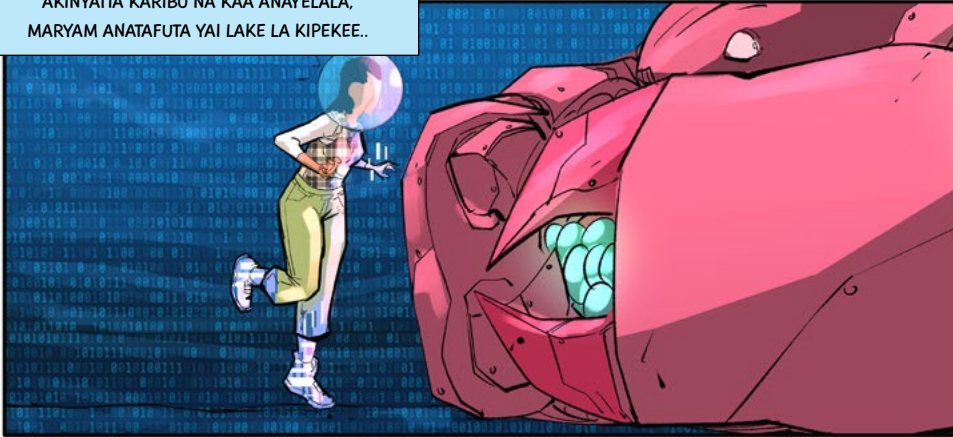

ITAKUWA RAHISI....

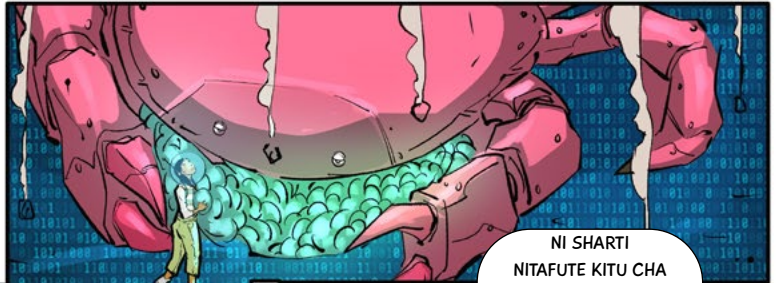
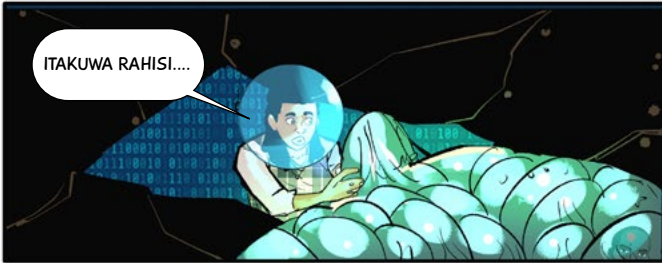

NI SHARTI
NITAFUTE KITU CHA
KULIJAZA SHIMO HILO!

KUWA MAKINI,
MARYAM! NAFIKIRI
KAA INAAMKA

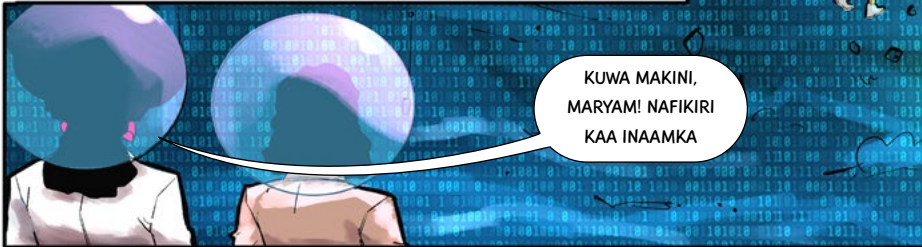

TUMIA AKILI
YAKO!



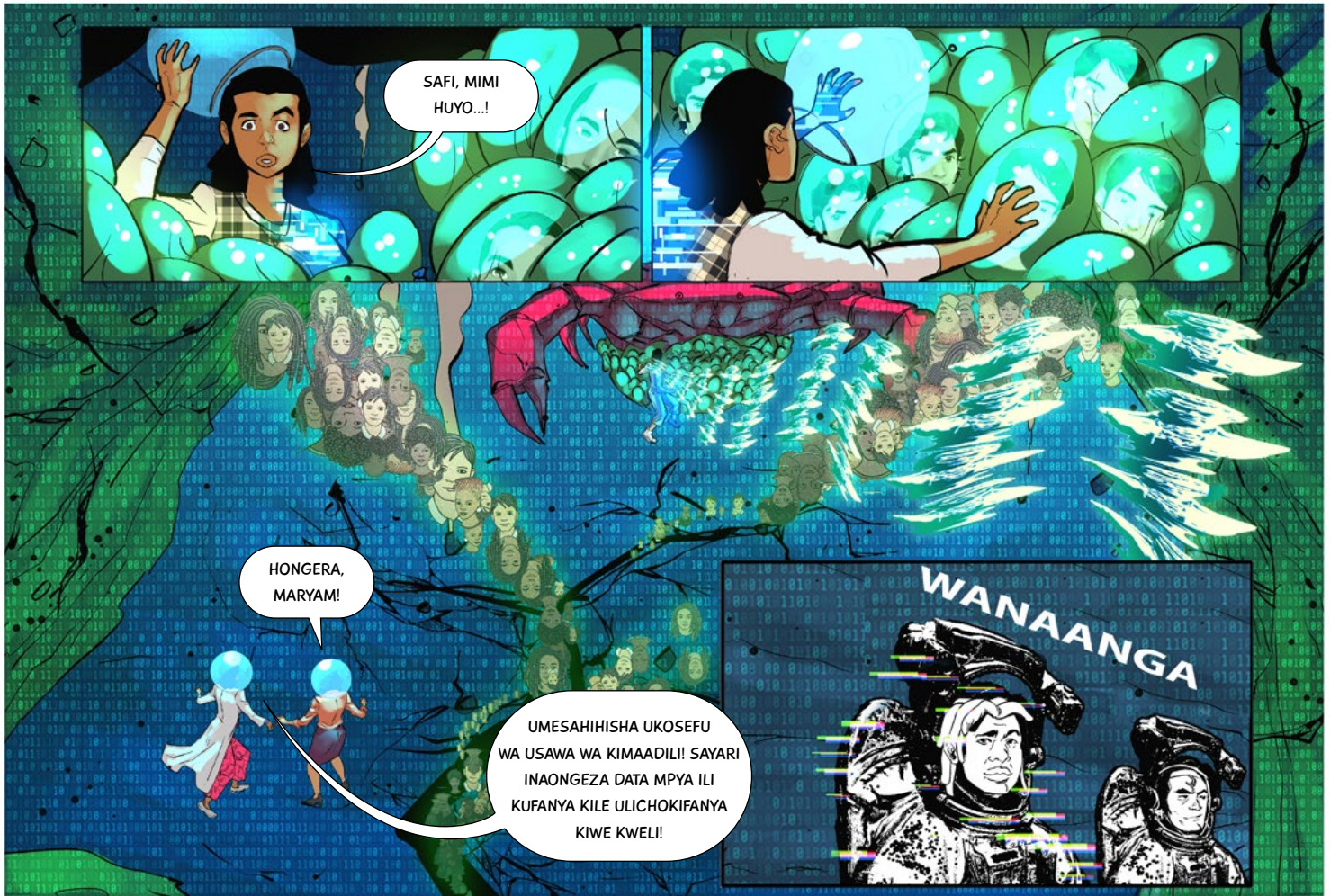

SAFI, MIMI HUYO...!

HONGERA, MARYAM!

UMESAHIHISHA UKOSEFU WA USAWA WA KIMAADILI! SAYARI INAONGEZA DATA MPYA ILI KUFANYA KILE ULICHOKIFANYA KIWE KWELI!

WANAANGA



NADHANI BADO
TUNA TATIZO

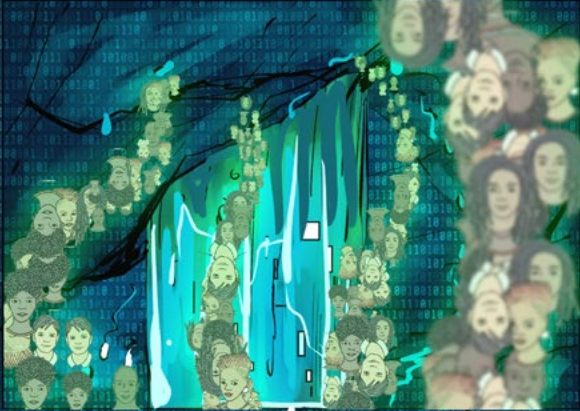

HUKU MAELFU YA MAPANGO YA CHIMBO ZA DATA
YAKIFURIKA NA NYUSO ZAIDI INAZOZIFAHAMU,
SHEREHE YA MARYAM IPO KARIBU KUKATISHWA...

SPLAAAAAASH



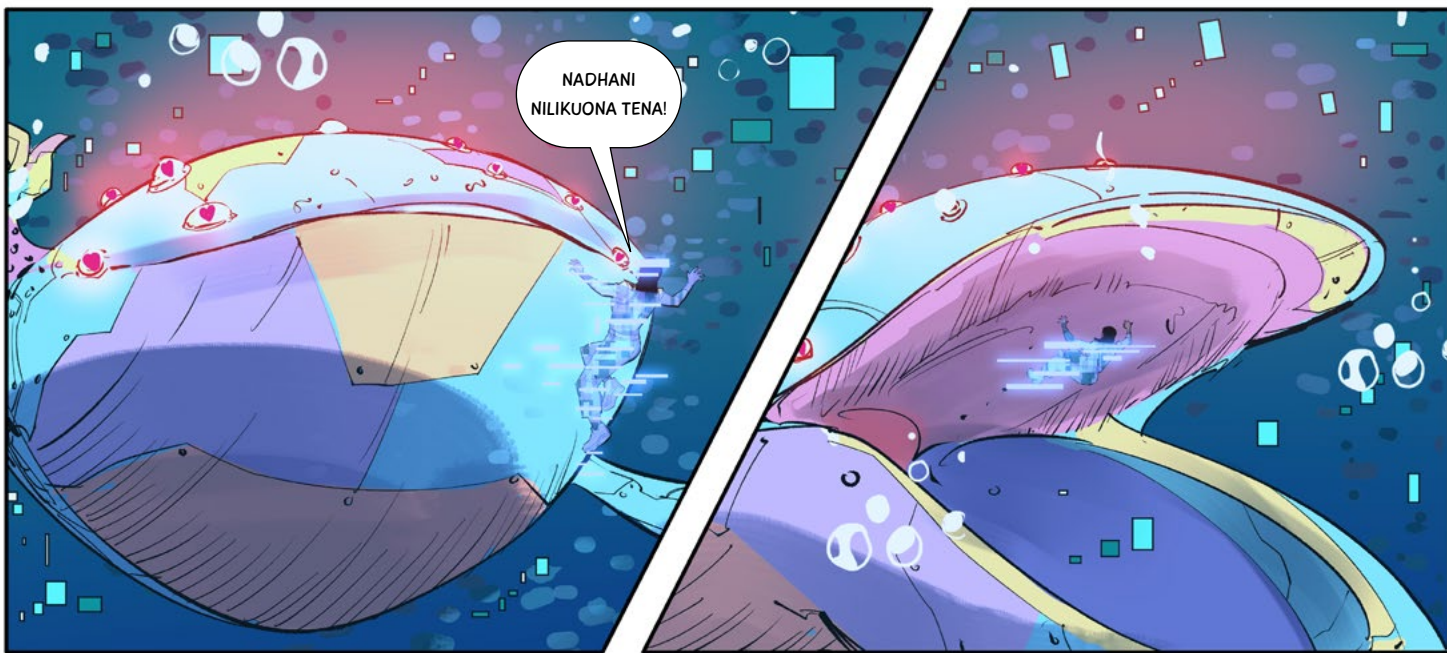
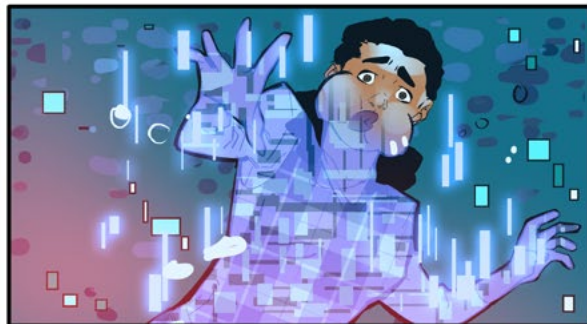

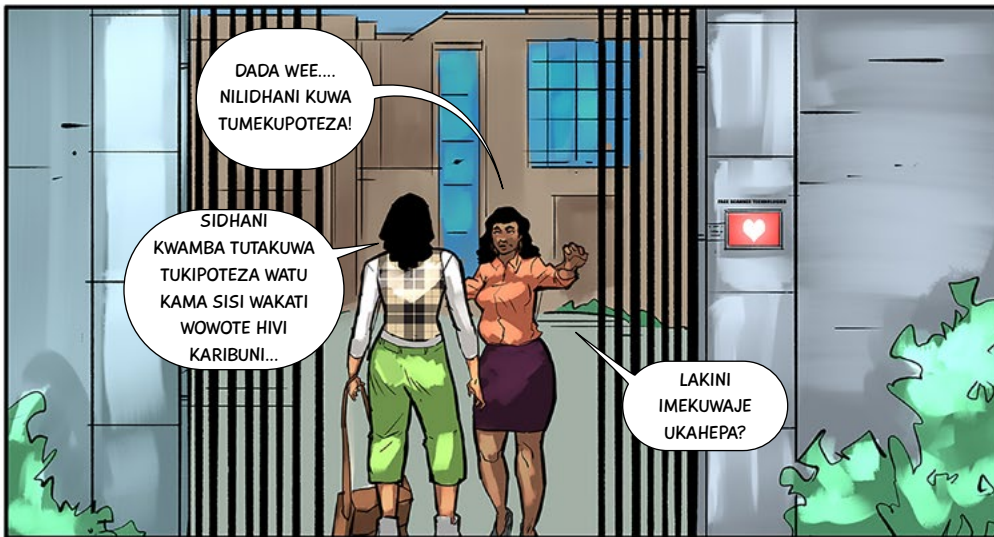
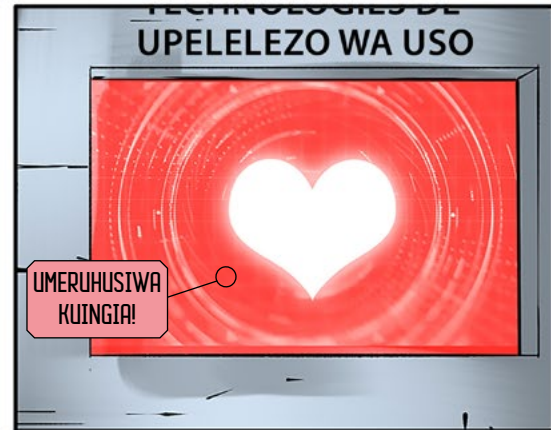

Istilahi za Faharasa

Upendeleo wa Kialgorithi ni istilahi ya jumla inayoeleza njia ambazo mifumo fulani ya AI inaweza kuzalisha matokeo, maamuzi au mapendekezo yanayoonyesha kuegemea upande mmoja au mapendeleo kwa au dhidi ya mtu au kikundi, hususan kwa njia zinazozingatiwa kuwa zisizo na usawa. Sababu za upendeleo huu ni nyingi, zinahusiana na jinsi seti ya data ilivyowakilishi, ukubwa wa seti ya data, uzani wa muundo wa AI wenyewe na hata upendeleo wa kujua na wa kutojua wa wanaprogramu wa mfumo. Hata kama mifumo nyingi iliyoundwa vyema ya AI haina upendeleo wa algorithi, kuhakikisha kwamba mifumo ya AI inatumika kwa usawa ni mada kuu miongoni mwa wataalamu wa AI.

Algorithi za Uainishaji ni miundo, ambayo katika kesi ya mafunzo yanayosimamiwa ya mashine, ambayo inajifunza kutokana na data inayowekwa ya mafunzo ili hatimaye kubashiri uwezekano kwamba sampuli kutoka kwa seti mpya na tofauti ya data itapatikana kwenye kategoria iliyobainishwa mapema ya uainishaji (pia inafahamika kama 'kategoria ndogo ya idadi ya watu') Kwa maneno mengine, muundo huo kwanza unajifunza kategoria na uhusiano wao kutokana na lebo ambazo wahandisi binadamu wanaipa wakati wa kujifunza, na kisha kutumia kilicho jifunza kupanga data mpya kwenye kategoria hizi.

Seti ya Data wakati mwingine huitwa 'kanzidata', seti ya data ni mkusanyiko wa data iliyoundwa. Kwa maneno mengine, ni mkusanyiko wa mambo kama vile ukweli, vipimo, mitazamo, picha, matini, sauti au video au uwakilisho wake. Seti za data ni muhimu kwa umaizi bandia. Ukweli, bila seti za data, AI haingeweza kujifunza, kudhani, kuainisha, kuzungumza, kusikiliza au kufasiri miongoni mwa mambo mengine. Seti za data zinaweza kuwa kubwa au ndogo, za umma au za faragha, zilizosawazishwa au zenye upendeleo, lakini licha ya maelezo yake, seti za data zinatoa uti wa mgongo wa chini-juu, mafunzo ya mashine au kile tunachokiita kwa usahihi kama AI inayoendeshwa na data.

Uchakataji wa Lugha Halisi (NLP) ni tawi la utafiti wa umaizi bandia linaloshughulikia kuzipa kompyuta uwezo wa kuelewa matini na maneno yanayozungumzwa na binadamu. Kwa kawaida, NLP hujumuisha mbinu za kale za kisiimu kama vile miundo iliyojikita katika kanuni ya lugha, na mbinu za takwimu au za mafunzo ya mashine. Ikiwa ni tatizo gumu kwa kawaida katika utafiti wa AI, uchakataji wa lugha halisi umeimarika pakubwa kwa matumizi ya mafunzo ya mashine, na unaweza kupatikana katika programu nyingi za AI za kila siku kama vile miratibu ya sauti, programu za sauti hadi matini, tafsiri otomatiki na boti za gumzo.

Istilahi za Faharasa

Zana za Uajiri zinahusu matumizi ya umaizi bandia kufanya sehemu fulani ya mchakato wa kuajiri watu kufanywa kiotomatiki. Hii inajumuisha kuratibu mahojiano kiotomatiki na waliotuma maombi, kuandaa orodha ya watu waliohitimu (kupitia uchambuzi na mapendekezo), kulinganisha waliotuma maombi, boti za gumzo

au waendeshaji mahojiano kwenye simu au video inayoendeshwa na AI. Leo, michakato mingi ya kuajiri haifanyiki kiotomatiki kikamilifu, badala yake tunajitahidi kutoa usaidizi wa kufanya maamuzi kwa binadamu wanaosimamia mchakato wa kuajiri.

Hitimisho

Na zaidi ya hayo, umaizi bandia upo ili kusaidia binadamu kupata mantiki ya ulimwengu unaozidi kuwa changamano na kuenda haraka. Ilhali, ni aina gani ya usaidizi inaweza kutoa ikiwa usanifu na muundo wake halisi unawapa kipaumbele wengine na kupuuza wengine?

Ili kuhakikisha kwamba hili halitokei, ni sharti hatua zichukuliwe za kutoa hakikisho kwamba haki za binadamu za watu wote zimelindwa kikamilifu na kwa njia ya kutosha. Sehemu ya suluhu hii inaanzia kiwango cha muundo, kuthibitisha kwamba seti za data ni kamilifu,

jumuishi na zinazingatia hatari na maelezo ya kibinafsi ya kila mmoja wetu. Hatua nyingine ni kuunda uangalizi wa kutosha wa mifumo ya AI: binadamu katika viwango vyote vya mazingira ya AI lazima wajitahidi kuunda na kufuata viwango vya kimataifa vya maadili ilivyojikita katika haki za binadamu, hali inayosaidia kuhakikisha kwamba zana za AI zinanufaisha wote kwa ukweli.

Zikifanywa kwa pamoja, juhudi hizi zitasaidia kuzuia upendeleo na ubaguzi katika uundaji na matumizi ya mifumo ya AI, na zitafanya kazi kuthibitisha kwamba mustakabali wa AI ni ule ambao wote wanautaka. ■



Kipindi cha III

Shirin na Kifaa cha Mfumo wa Kipendekezaji

Dhana na hati: Dr. Katherine Evans

Onyesho: Asma Kraiem

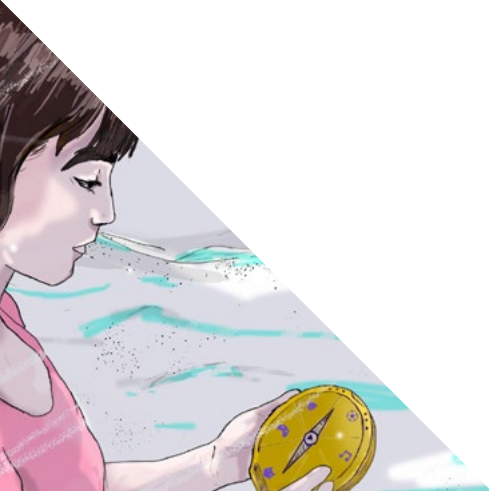

Utangulizi

Kila siku, AI hugusa maisha ya mamilioni ya watu kila mahali kwenye sayari, inawapa uzoefu na fursa za kipekee na kuimarisha uelewa ao wa ulimwengu unaowazingira. Tunatumia teknolojia kuunganisha marafiki zetu, kupata mambo mapya ya kuvutia au kuelewa zaidi mambo ambayo tayari tunayajibu. Hakika, katika kuchagua sehemu ya maisha yetu tunayoshiriki mtandaoni, huenda tukatumia AI kuelewa au kujivumbua. Kwa mantiki hii, AI inatupatia fursa ambazo hatukutarajia za ukuaji wa kibinafsi na wa pamoja: kuleta ulimwengu pamoja na kwa kuangazia hali anuwai ya binadamu uzoefu, maoni na utaalumu.

Ilhali, kama tu ambavyo AI inatupa dirisha la kulitazama ulimwengu, pia inatoa mwonekano wa kipekee wa ulimwengu huu kwa kila mmoja wetu. Tunapotagusana na teknolojia kama vile mitandao ya kijamii au mifumo ya maudhui ya mtandaoni, umaizi bandia inatupa uzoefu wa kipekee bila kuonekana: ikituonyesha maudhui ambayo huenda tukayafurahia, kutuunganisha na watumiaji wengine ambao huenda tuna jambo la pamoja nao, na mara moja moja, kuondoa mawazo ambazo yanaweza kutoa changamoto kwa imani zetu au kutufanya kutohisi vyema. Kwa njia hii, umaizi bandia inabadilisha mwonekano tunaouona kupitia dirisha la ulimwengu, ikionyesha yanayovutia zaidi.

Je, AI inajuaje kile kila mmoja wetu angependa tuone? Kwa upande mmoja, inafahamu kwa sababu tunaijulisha. Kila tunapopenda video, kutoa maoni kwenye chapisho, kuongeza rafiki mpya au kufuatilia shughuli ya mtu, tunaijulisha umaizi bandia 'nionyesha haya zaidi, tafadhali'. Wakati huohuo, AI pia inachunguza zaidi jinsi tunavyotumia muda wetu mtandaoni: matangazo tunayoyabofya, video tunazozitazama, kurasa tunazozitembelea na muda tunaochukua humo. AI hurekodi taarifa hii yote kama data, na kila siku, inatumia data hii kupendekeza mambo mapya kwa kila mmoja wetu kusoma, kutazama, kununua au kufanya. Kisha, jinsi tu AI hutoa maono yaliobinafishwa wa dunia, AI pia ina maono yaliobinafsishwa ya kila mmoja wetu, yanayofafanuliwa kikamilifu na data ambayo imekusanya.

Lakini ni nini hufanyika tusipokubaliana na jinsi data yetu inavyotufanua? Ni nini inapaswa kufanywa tunapooona jambo linalovutia linapewa kipaumbele kuliko kuona jambo la muhimu? Tunawezaje kutofautisha ukweli na udhanifu katika dirisha letu kwa ulimwengu, na AI inaweza kutoa tofauti hiyo vipi? Huenda kila mtu binafsi akawa na majibu yake... ■



WAKIWA WAKILA CHAMCHA, SHIRIN ANAMKABILI RAFIKIYE
ABBI KUHUSU NADHARIA YAKE ISIYO YA KAWAIDA...

ABBI, JE, WATAKA TUAMINI
KWAMBA SIMU ZETU
ZINATUFANYIA UJASUSI?

UNAWEZAJE KUELEZA TOFAUTI YA
VIDEO KAMA HII? JAMAA HUYU
HANA PAKA, HAFAHAMU KUHUSU
PAKA YEYOTE, YEYE HATA HAPENDI
PAKA—

LAKINI ANATAJA "CHAKULA CHA
PAKA" KATIKA MAZUNGUMZO NA
SIKU CHACHE BAADAYE...

POOF! TANGAZO LA
KIBIASHARA KUHUSU
CHAKULA CHA PAKA LINATOKEA
KWENYE MPASHO WAKE!

JAMENI, HEBU
TURUHUSU TULE KWA
AMANI...

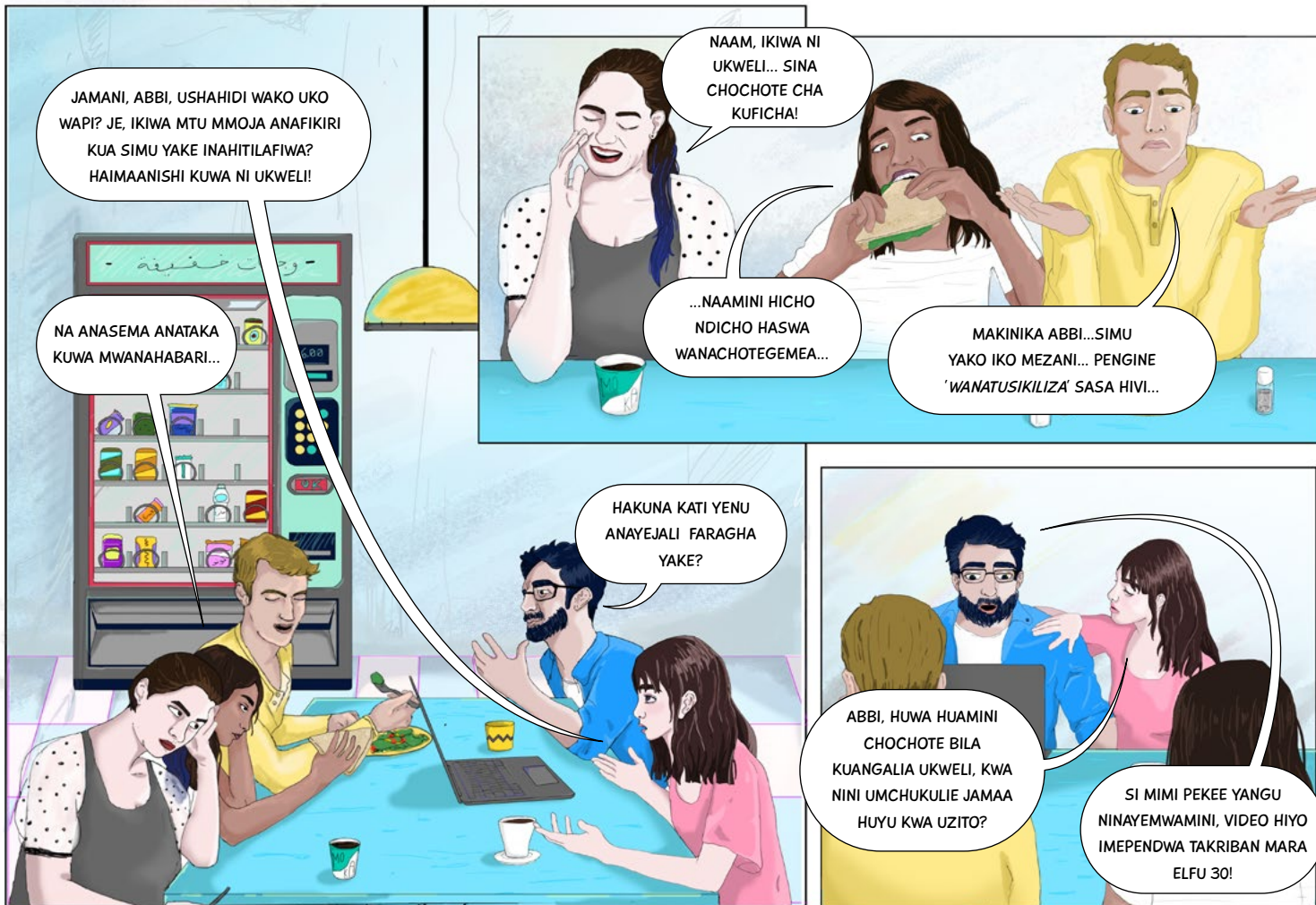

JAMANI, ABBI, USHAHIDI WAKO UKO WAPI? JE, IKIWA MTU MMOJA ANAFIKIRI KUA SIMU YAKE INAHITILAFIWA? HAIMAANISHI KUWA NI UKWELI!

NA ANASEMA ANATAKA KUWA MWANAHABARI...

NAAM, IKIWA NI UKWELI... SINA CHOCHOTE CHA KUFICHA!

...NAAMINI HICHO NDICHO HASWA WANACHOTEGEMEA...

MAKINIKA ABBI...SIMU YAKO IKO MEZANI... PENGINE 'WANATUSIKILIZA' SASA HIVI...

HAKUNA KATI YENU ANAYEJALI FARAGHA YAKE?

ABBI, HUWA HUAMINI CHOCHOTE BILA KUANGALIA UKWELI, KWA NINI UMCHUKULIE JAMAA HUYU KWA UZITO?

SI MIMI PEKEE YANGU NINAYEMWAMINI, VIDEO HIYO IMEPENDWA TAKRIBAN MARA ELFU 30!

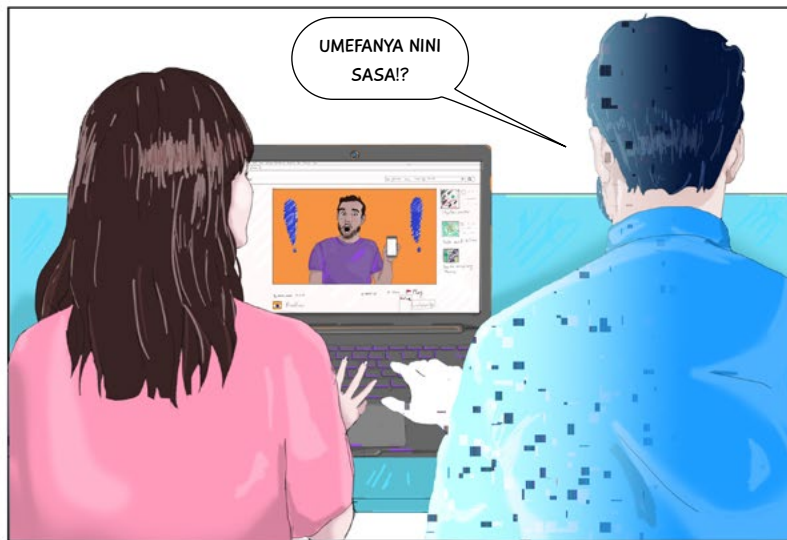
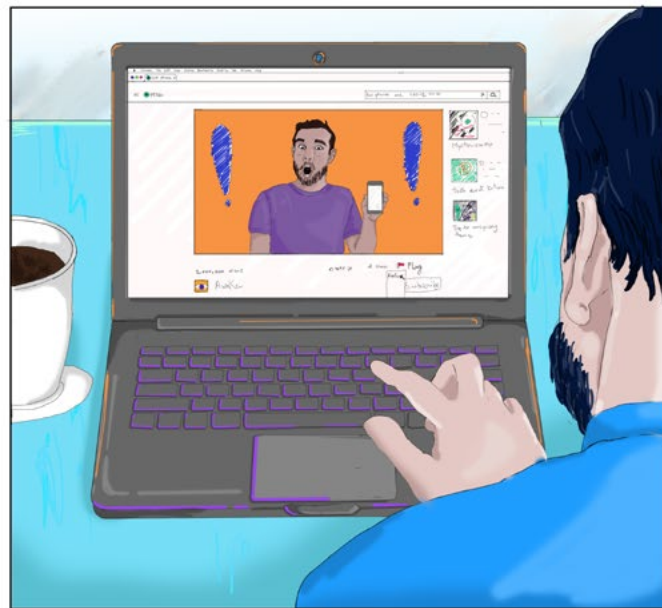
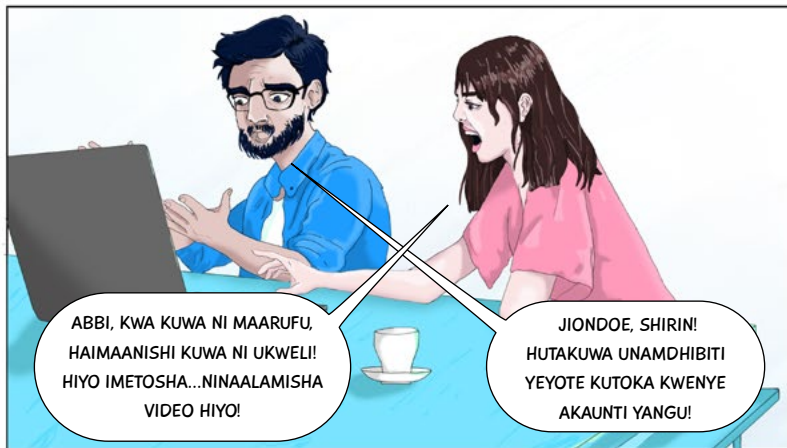

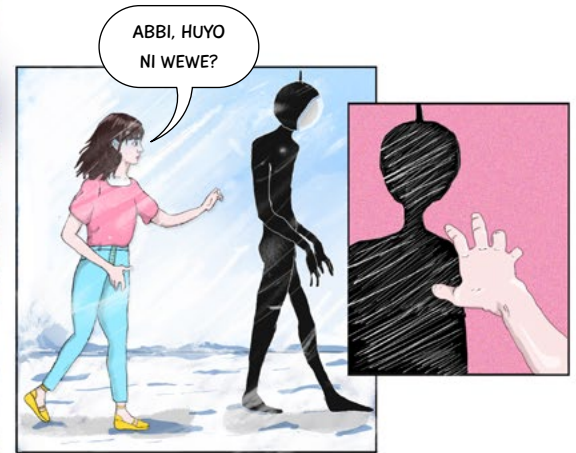



AKITAFUTA CHANZO CHA MOSHI ILE, SHIRIN ANAGUNDUA KIDUDE FULANI CHA DHAHABU KINACHONG'AA KWENYE THELUJI...



KARIBU INAFANANA NA DIRA... ISIPOKUWA...



SIJAWAI KUONA MAELEKEZO KAMA HAYA...



NADHANI ALIYEACHA ALAMA HIZI ZA MGUU ANAWEZA KUNIJULISHA ZAIDI...



NA KUGUNDUA NI DAKTARI Y
AMBAYE AMETAMAUKA...

JAMANI, WAKENI.....
HUWA KUNA
MKWARUZANO
KATI YAO!

NIWIE RADHI?
NADHANI
NIMEPOTEA!



NAAM HIYO NI BAHATI!
NILIDHANI NINGEZURURA
KWA MASAA KADHAA KABLA
YA KUKUPATA...

ULIKUWA
UNANITAFUTA?

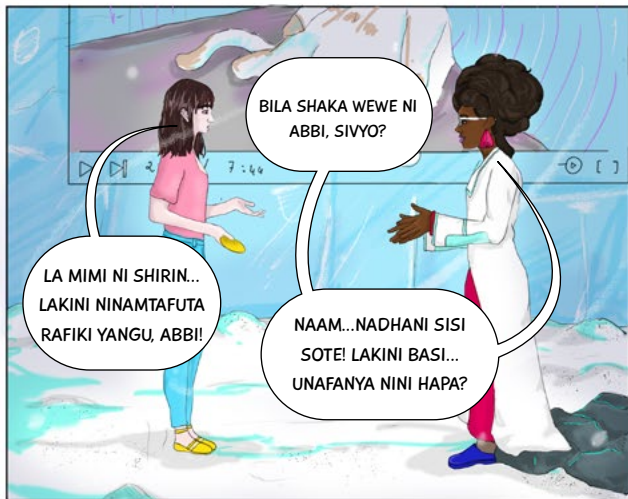

BILA SHAKA WEWE NI
ABBI, SIVYO?

LA MIMI NI SHIRIN...
LAKINI NINAMTAFUTA
RAFIKI YANGU, ABBI!

NAAM...NADHANI SISI
SOTE! LAKINI BASI...
UNAFANYA NINI HAPA?



SIJUI, TULIKUWA NA
TUNAPINGANA WAKATI WA
CHAMCHA...KISHA MIMI...
NIKAJIPATA...HAPA?

LAKINI HIYO
HAIWEZEKANI...DATA YETU
ILIONYESHA HITILAFU
MOJA PEKEE KWENYE
KANZI HII!

UNAMAANISHA
NINI?



UPO NDANI YA MFUMO WA KUPANGISHA MAUDHUI. WAJUA, PALE UNAPOENDA KUTAZAMA VIDEO UNAYOIPENDA?

UNASEMA TUPO NDANI YA SIMU?

HAPANA, HUO NI MOJAWAPO WA MIFUMO YAKE VIBAO NA KOMPYUTA PIA ZINAFANYA KAZI.

MAWAKALA WA PROGRAMU YA INTANETI KAMA HAWA WANAZEZA KUKURUHUSU KUFIKIA MAUDHUI YAO UKIWA POPOTE!



UNAMAANISHA NINI?

NAAM, UNAPOTAZAMA MWEZI KUPITIA DIRISHANI, MWEZI HAUPO NDANI YA DIRISHA.

WATU WENGE WANAZEZA KUUONA KWA WAKATI MMOJA...

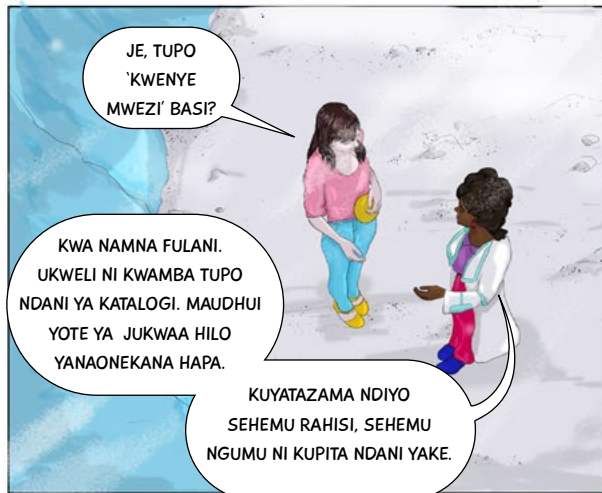

JE, TUPO 'KWENYE MWEZI' BASI?

KWA NAMNA FULANI. UKWELI NI KWAMBA TUPO NDANI YA KATALOGI. MAUDHUI YOTE YA JUKWAA HILO YANAONEKANA HAPA.

KUYATAZAMA NDIYO SEHEMU RAHISI, SEHEMU NGUMU NI KUPITA NDANI YAKE.



JE, KITU KAMA HIKI KINAZEZA KUSAIDIA?



AHA, MFUMO WANGU WA KIPENDEKEZAJI! UMEUPATA!

KWANGU INAONEKANA KAMA DIRA? SAWA...NADHANI ILIHARIBIKA WAKATI WA WA MWANGUKO, HAINGEACHA KUZUNGUKA.

AHA! HIYO NI KAWAIDA KABISA. NILIANGUKA HAPO MWANZO WA 'KANZI'



MIFUMO YA KIPENDEKEZAJI NI KAMA DIRA MAALUM. LAKINI BADALA YA KUKUELEKEZA KASKAZINI.

ZINAJARIBU KUKUELEKEZA KWENYE NJIA YA KILE AMBACHO HUENDA UKATAKA KUKIONA.



LAKINI, INAFHAMU VIPI KILE NINACHOKIPENDA?

NAAM, UNAIONYESHA! UMEWAHI KUGUNDUA KWAMBA UNAPOTAZAMA VIDEO, MFUMO HUO UNAKUPENDEKEZEA VIDEO ZINGINE SAWA NA HIYO UNAZOWEZA KUPENDA?



NAAM, KILA UNAPOTAZAMA VIDEO, INAHESABIWA KAMA HATUA KUELEKEA KWENYE KANZI HII.

MFUMO WA KIPENDEKEZAJI HUFUATILIA HATUA HIZO NA KUZITUMIA KUPENDEKEZA UNAPOWEZA KUTAKA KUENDA BAADAYE.



KWA HIVYO... UNAPOZIDI KUTEMBEA
NDIVYO INAVOZIDI KUFHAMU
UNACHOKIPENDA?

NDIYO! NA INAJRIBU
KUKUELEKEZA KATIKA
MWELEKEO HUO.

KWA NINI HAIKUWA
IKIFANYA KAZI
HAPO AWALI?



KWA SABABU
BADO HUKUWA UMEANZA
KUFANYA KAZI!! HAIKUJUA
MAHALI ULITAKA
KUENDA.

SAWA, NATAKA
KUMTAFUTA ABBI,
TUNAZEZA KUITUMIA
KUFANYA HILO?

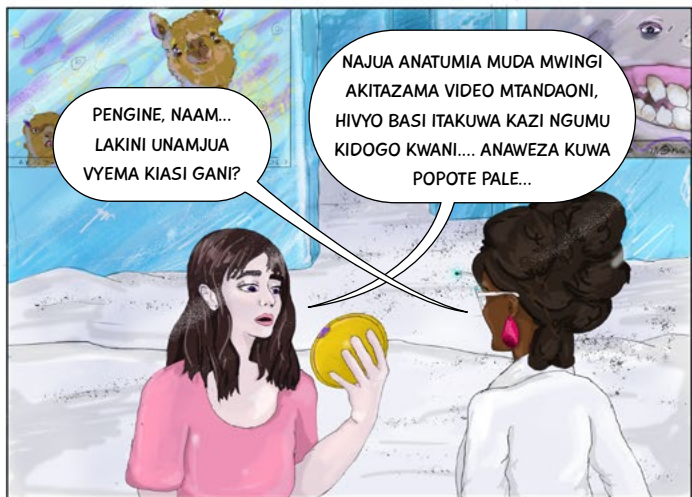

PENGINA, NAAM...
LAKINI UNAMJUA
VYEMA KIASI GANI?

NAJUA ANATUMIA MUDA MWINGI
AKITAZAMA VIDEO MTANDAONI,
HIVYO BASI ITAKUWA KAZI NGUMU
KIDOGO KWANI.... ANAZEZA KUWA
POPOTE PALE...



HAKIKA, NINALEWA
KWAMBA ABBI ALIANGAZIA
VIDEO MAHUSUSI
KWENYE KANZI.

IKIWA UNADHANI
UNAZEZA KUNIPELEKA
HAPO, PENGINA NINAZEZA
KUWARUDISHA NYOTE
NYUMBANI.

NDIYO, NINAKUMBUKA SASA!
NI ILE VIDEO YA AJABU
TULIYOKUWA TUKITAZAMA
WAKATI WA CHAMCHA!



NADHANI, TUKIPATA
HIYO VIDEO, TUTAMPATA
ABBI.

SAWA! TUANZIE
WAPI KUTOKA
HAPA?



LENGO NI KUFUATILIA HATUA
ZAKE. NINaweza KUSEMA
KWAMBA SASA... TUPO KATIKA
SEKTA YA 'PAKA MCHESHI'.

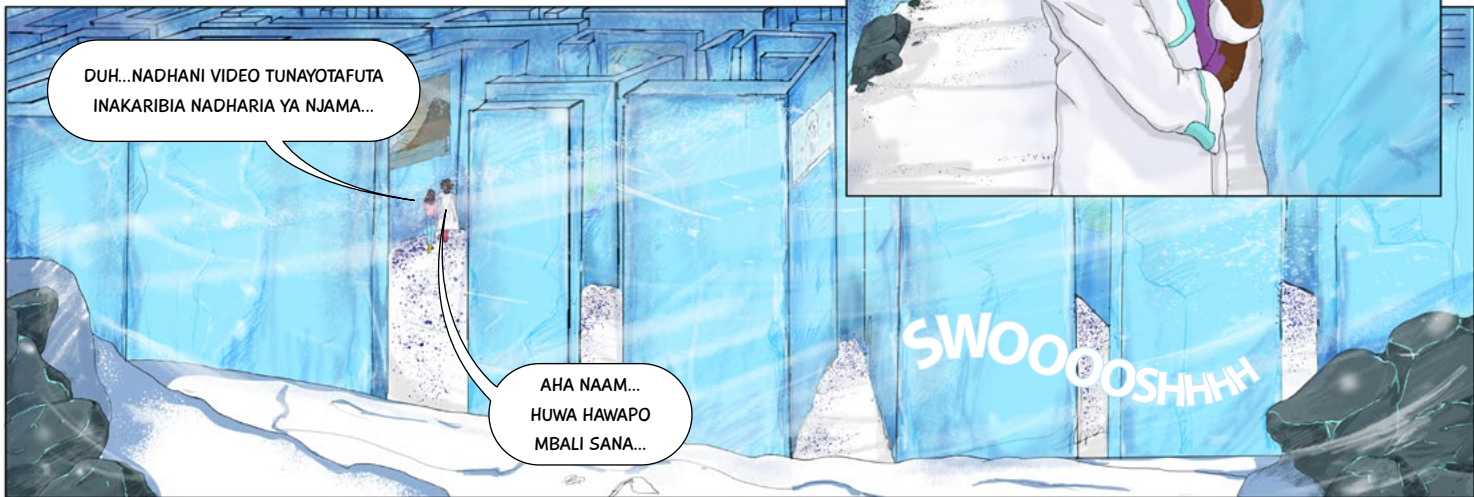

DUH... NADHANI VIDEO TUNAYOTAFUTA
INAKARIBIA NADHARIA YA NJAMA...

AHA NAAM...
HUWA HAWAPO
MBALI SANA...

SWOOOSHHH

JITHADA YA KUMPATA ABBI LINAPOZIDI DAKTARI Y NA SHIRIN WAKIWA NDANI YA KANZI KABISA, WANAKUMBANA NA VIUMBE HIVI VYA AJABU...

HIZI NI NINI, HUWA NINAZIONA KILA MAHALI?



ZINA MAJINA TOFAUTI...WATU WENGI WANAZIITA WASIFU WA MTUMIAJI, MIMI NINAPENDA KUZIIITA 'SOMO'...

AMA KWELI, NI KAMA PACHA WAKO WA KIDIJITALI.



LAKINI HAZIKAI KAMA BINADAMU SANA?

INATEGEMEA DATA YAKO KABISA. HAPA NDANI, NI DATA NDIYO HUSEMA WEWE NI NANI.

NI AINA GANI YA DATA TUNAYOIZUNGUMZIA?



MAMBO MENGI, HAKIKA...

VIDEO ULIZOTAZAMA NA KUPENDA, MAONI UNAYOACHA, KURASA UNAZOJISAJILI KWAKO NA WATU UNAOWAFUATILIA.



LAKINI KUNA MENGI ZAIDI KUTUHUSU KULIKO YALE TUNAYOYAFANYA MTANDAONI!! TAARIFA KAMA HIYO HAIWEZI KUKUELEZA KIKAMILIFU MTU NI NANI...

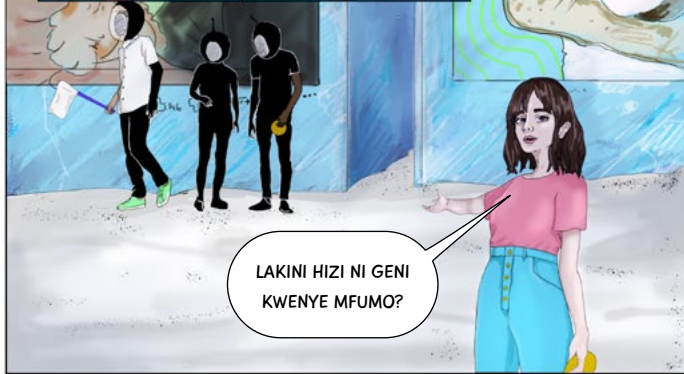

LAKINI HIZI NI GENI KWENYE MFUMO?



BILA SHAKA NDIJO! LAKINI UTASHANGAZWA JINSI DATA KIDOGO TU NDIYO INAYOHITAJIKA ILI KUBASHIRI HATUA YAKO INAYOFUATA KWENYE KANZI.

NA KILA HATUA INAIWA MFUMO HUU DATA ZAIDI YA KUJIFUNZA KUTOKANA NAYO...HADI IISHIE KUTOA TAARIFA YA KINA KAMA HII, AMBAYO NI WAZI KWAMBA NI MTUMIAJI MWENYE UZOEFU.



HASWA! IWE SAHIHI AU LA, KADRI UNAVYOCHUKUA MUDA KWENYE KANZI, NDIYO WASIFU WAKO WA DATA UNAVYOKUWA NA MAELEZO YA KINA ZAIDI!!

NDIYO! HUENDA ABBI ALIKUWA ANAFUATA KITU FULANI...



HUKU MAUDHUI YALIYO KWENYE KUTA ZA BARAFU ZA KANZI YANAVYOZIDI KUWA MEUSI NA YA AJABU ZAIDI, ZIARA YA DAKTARI Y NA SHIRIN INACHACHA WAKIJITAHIDI KUMTAFUTA ABBI...

HUENDA TUNAKARIBIA, MAMBO YANAONEKANA MAGUMU ZAIDI KUTHIBITISHA...



WAJUA...ILIKUWA NI MWENDO MWENDO MFUPI AJABU KUTOKA SEHEMU YA PAKA HADI SEHEMU YA MABADILIKO YA TABIANCHI..



INAWEZA KUWA, UKIRUHUSU KIPENDEKEZAJI KUFANYA KAZI YOTE YA KUKUELEKEZA! TUNAFAA KUWA MAKINI KUTOKA HAPA SASA.

KADIRI TUNAVYOKARIBIA SEHEMU YA NJAMA, NDIVYO NJIA INAVYOZIDI KUWA TELEZI!



ABDI IMEMEZA KWENYE SHIMO JUSI



ETI WALITUA KWA MWEZI
ULIOCHORWA NA SIO MWEZI
WENYEWE? HII NI KAZI,
HATA KWA ABBI!

TUNAPASWA KUENDELEA... KUWA NA UDADISI FULANI NI SAWA
LAKINI TUKIKAWIA HAPA... ITAKUWA VIGUMU KUTOFAUTISHA
UKWELI NA UWONGO TUTACHUKUA MUDA MREFU HAPA...



HICHO NDICHO HASWA
NILIKUWA NIKIMJULISHA ABBI
KABLA TU YA—

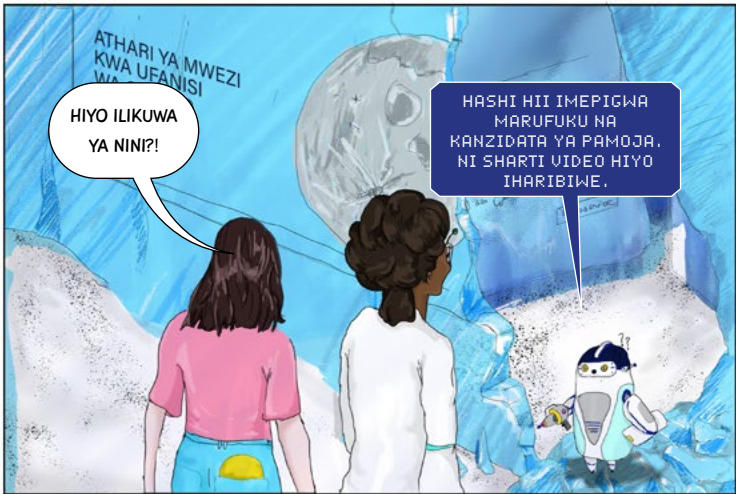
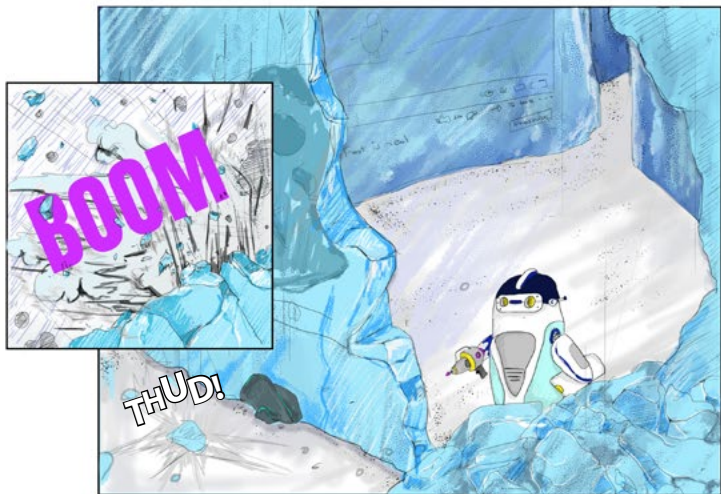

HIYO ILIKUWA
YA NINI?!

HASHI HII IMEPIGWA
MARUFUKU NA
KANZIDATA YA PAMOJA,
NI SHARTI VIDEO HIYO
IHARIBIWE.

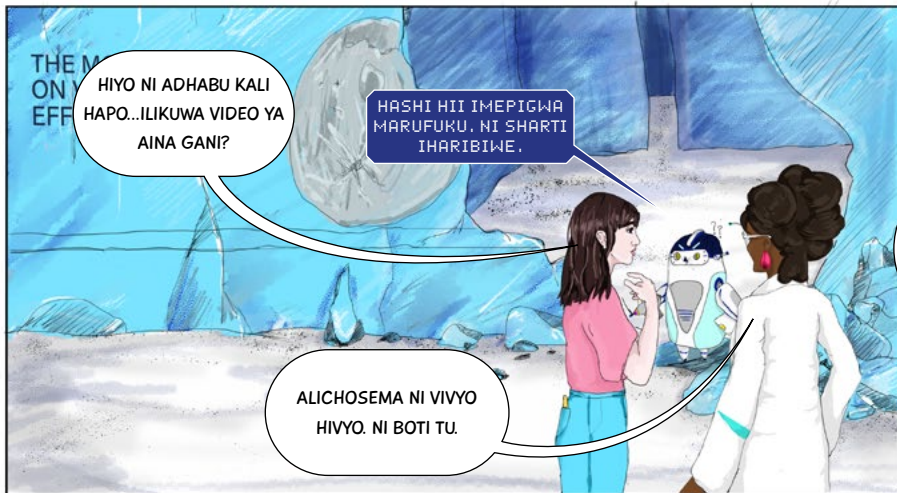

THE M
ON E
EFF

HIYO NI ADHABU KALI
HAPO...ILIKUWA VIDEO YA
AINA GANI?

HASHI HII IMEPIGWA
MARUFUKU, NI SHARTI
IHARIBIWE.

ALICHOSEMA NI VIVYO
HIVYO. NI BOTI TU.



LAKINI KAMA HAJUI
HATA KILE INACHOFUTA...
HIYO SI HATARI?

BOTI HIYO INAFUTA
VIDEO AMBAZO ZIPO
KWENYE ORODHA YA
ZILE ZINAZOTAKIKANA
TU.

KWELI? UNAFAA KUFANYA
NINI ILI KUWA KWENYE
ORODHA AINA HIYO



NI YA MAUDHUI YA KUTATIZA
AU YA VURUGU, VIDEO AMBAZO
TAKRIBAN MIFUMO YOTE
INAKUBALI KWAMBA HAIFAI
KUWA MTANDAONI.

MFUMO HUU NA
MWINGINE KAMA HUU
UNACHANGIA KWENYE
ORODHA HIYO.

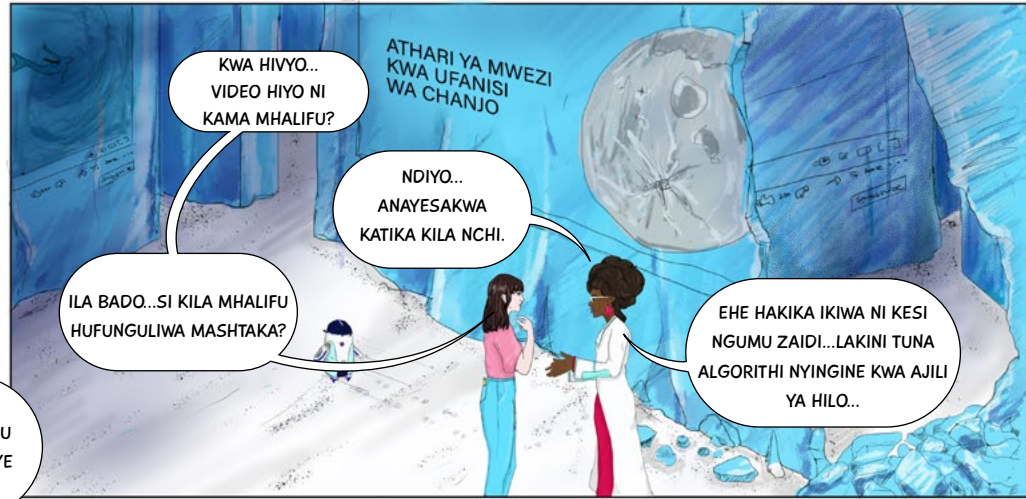

KWA HIVYO...
VIDEO HIYO NI
KAMA MHALIFU?

NDIYO...
ANAYESAKWA
KATIKA KILA NCHI.

ILA BADO...SI KILA MHALIFU
HUFUNGULIWA MASHTAKA?

EHE HAKIKA IKIWA NI KESI
NGUMU ZAIDI...LAKINI TUNA
ALGORITHMHI NYINGINE KWA AJILI
YA HILO...

WAKIWA SASA WAMEJAMINI ZAIDI, SHIRIN NA DAKTARI Y WANAOKENA KUWA KARIBU KUITATUTA KESI...



"WOW! NI KAMA ANATAKA SANA TUSHIKE NJIA HII..."

NDIO, INAANZA KUFANYA UTABIRI WA UHAKIKA ZAIDI...



INAPASWA KUTUONGOZA HADI KWA ABBI... IKIZINGATIWA KUWA UNAJUA MAPENDELEO YA RAFIKI YAKO.

NADHANI HIVYO JAMII ZA SIRI ZIKO KWENYE NJIA YAKE KABISA...



...INAKAA NI KAMA NJIA IMEFUNGWA.

TUNAEZA IZUNGUKA...

NILIFIKIRI NILIONA NJIA YA MKATO KATIKA SEHEMU YA MAELEZO HASI YA CHANJO...



MFUMO WA KIPENDEKEZAJI UNAONEKANA KUWA NA UHAKIKA...

NGOJA TUONE TUNASHUGHULIKA NA NINI.





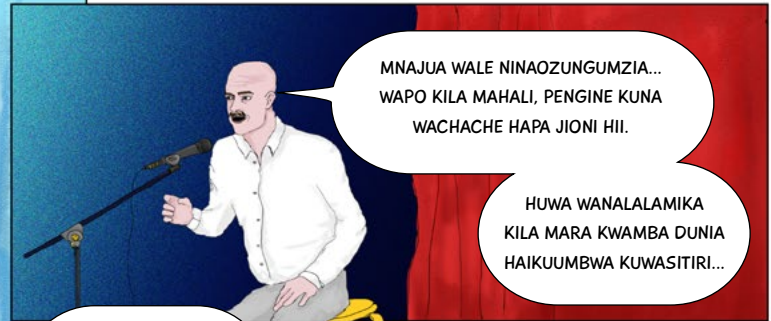

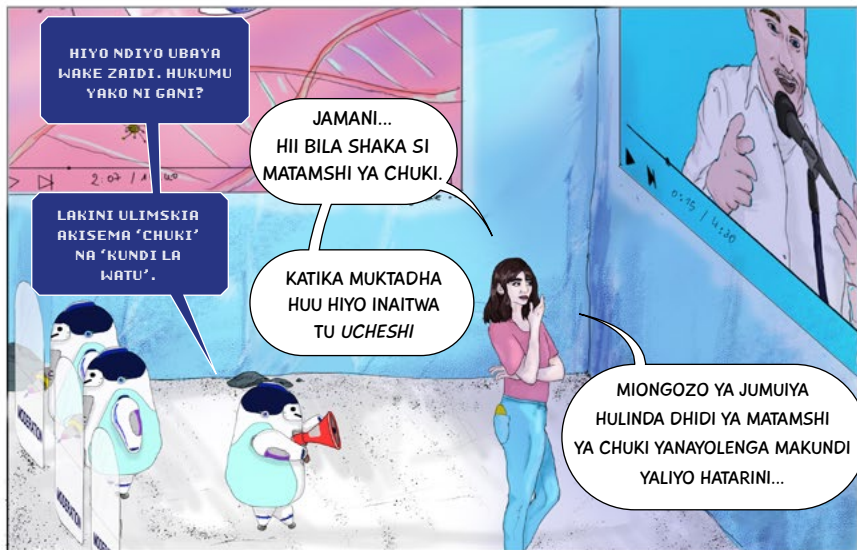

HIYO NDIYO UBAYA WAKE ZAIDI. HUKUMU YAKO NI GANI?

JAMANI...
HII BILA SHAKA SI MATAMSHI YA CHUKI.

LAKINI ULIMSKIA AKISEMA 'CHUKI' NA 'KUNDI LA WATU'.

KATIKA UKTADHA HUU HIYO INAITWA TU UCHESHI

MIONGOZO YA JUMUIYA HULINDA DHIDI YA MATAMSHI YA CHUKI YANAYOLENGA MAKUNDI YALIYO HATARINI...



KULINGANA NA KABILA, JINSIA, DINI, HAKIKA...LAKINI SI MKONO UNAOTUMIA KUANDIKA

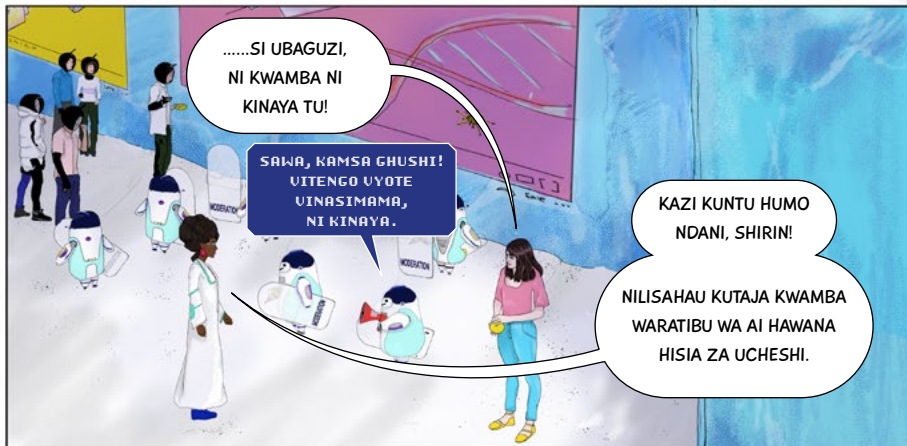

.....SI UBAGUZI, NI KWAMBA NI KINAYA TU!

SAWA, KAMSA GHUSHI! UTTENGO UYOTE VINASIMAMA, NI KINAYA.

KAZI KUNTU HUMO NDANI, SHIRIN!

NILISHAHU KUTAJA KWAMBA WARATIBU WA AI HAWANA HISIA ZA UCHESHI.



SIONI JINSI MTU YEYOTE ANGEKOSEA KWA HILO...

HIYO NDIYO SABABU WARATIBU BINADAMU NI WA THAMANI SANA!

UHURU WA KUJIELEZA NI JAMBO GUMU KULINDA.



WAKATI TU VIDEO YA ABBI ILIONEKANA KUWA KARIBU NAO, SHIRIN AKAKANYAGA MAHALA PABAYA...

ANGALIA HATUA YAKO!
INAONEKANA KUNA THELUJI
KULE MBELE...

LAKINI MFUMO WA
KIPENDEKEZAJI NI
MOTO AJABU!



NDIYO, KUIFUATA
TU KAMA KIPOFU NI HATUA
TELEZI....



...MTEREMKO

AAAAAAAAAHHHHH!!!



HAYA YANAENDA
KUTUSAIDIA SANA



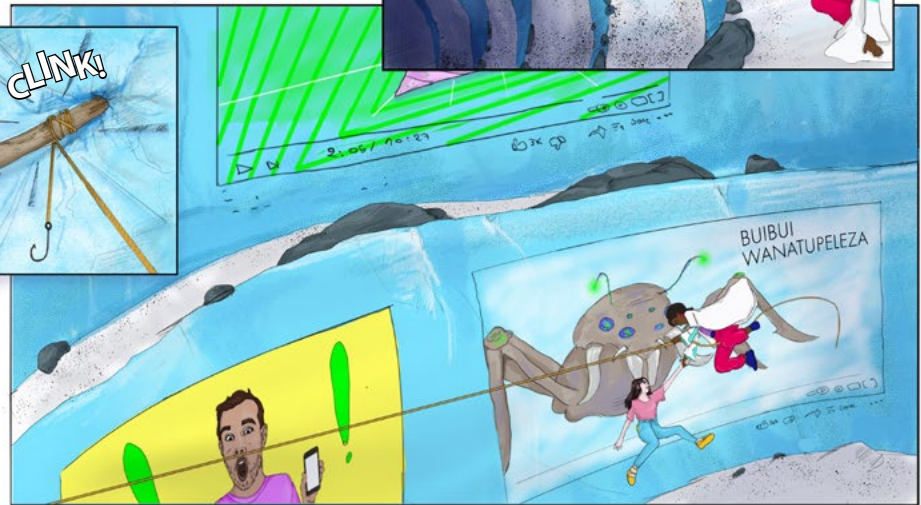
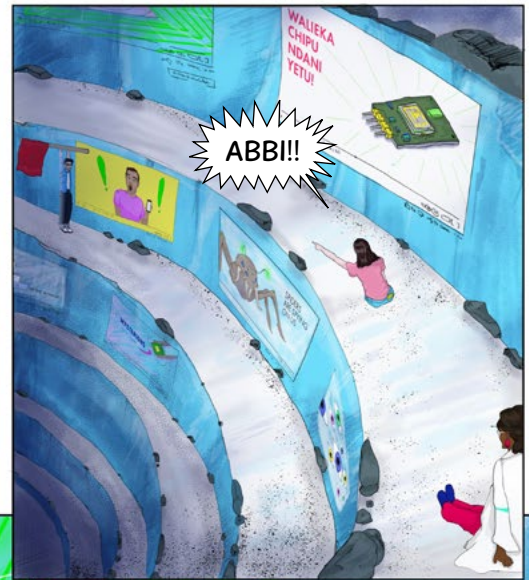



NILIKUWA NALIPINGA MWANZONI SHIRIN, LAINI NAFURAHII KWAMBA ULIALAMISHA VIDEO HIYO!

UMEKUWA UKINING'INIA HAPA MUDA HUU WOTE?

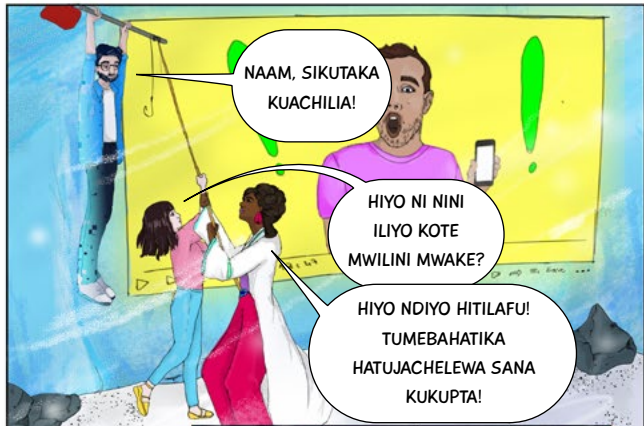

NAAM, SIKUTAKA KUACHILIA!

HIYO NI NINI ILIYO KOTE MWILINI MWAKE?

HIYO NDIYO HITILAFU! TUMBAHATIKA HATUJACHELEWA SANA KUKUPTA!



UNAMAANISHA NINI, KUCHELEWA SANA.

...HIYO NI MOJAWAPO YA HATARI ZA CHEMBA ZA MWANGWI. NI RAHISI KUIINGIA HUMO, LAKINI VIGUMU KUTOKA. HUENDA ANGEKWAMIA HAPA CHINI MILELE!

CHEMBA ZA MWANGWI?



HUWA INAFANYIKA UNAPORUHUSU MFUMO WA KIPENDEKEZAJI KUFANYA KAZI YOTE YA UELEKEZAJI.

INACHUKULIA KWAMBA UNAPENDA KULE INAKOUELEKEZA, NA IKIWA HUSEMI CHOCHOTE, HAINA BUDI KUKUELEKEZA HATA ZAIDI KATIKA MKONDO HUO...

HADI UTAJIPATA WATEMBEA KWA MIZUNGUKO.





SI KUNA BARIDI SANA KUVAA KOTI?

...KOTI HII INA MIPANGILIO FULANI YA KUVUTIA YA FARAGHA! SIJALI KUHUSU BARIDI IKIWA SITAWEZA KUONEKANA.

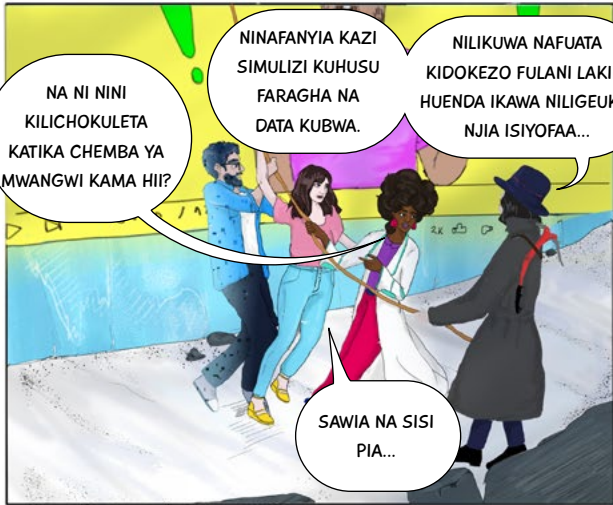

NA NI NINI KILICHOKULETA KATIKA CHEMBA YA MWANGWI KAMA HII?

NINAFANYIA KAZI SIMULIZI KUHUSU FARAGHA NA DATA KUBWA.

NILIKUWA NAFUATA KIDOKEZO FULANI LAKINI HUENDA IKAWA NILIGUEKIA NJIA ISIYOFAA...

SAWIA NA SISI PIA...



HAIJALISHI WEWE NI NANI, UNAZUNGUMZA LUGHA YANGU!

JINA NI ANGELA.

HUFANANI SANA NA WASIFU WA DATA...



NACHUKULIA KAULI HILO KAMA SIFA. MIMI NI MWANAHABARI...

NIMEKUWA NIKICHUNGUZA MFUMO HUU NA MENGINE KAMA HUU KWA WIKI KADHAA SASA, HADI NILIPOFIKA HAPA.



KWELI KABISA! JE..UNAPANGIA VIPI KUONDOKA HAPA? CHEMBA HII INAZUNGUKA MILELE...



NAAM...NILICHUKULIA
KWAMBA IKIWA ABBI NA SHIRIN
WALIKUTANA KWENYE KANZI,
HITILAFU HIYO INGEJITATUA...

LAKINI LEO KUNA MENGI
YA KUSHANGAZA...

KWA HIYO, NYOTE
MMEKUJA MKITELEZA
HAPA BILA MPANGO?!



NAAM
NINAWENZA
KUWA NA KITU.

DAKTARI Y, KUMBUKA
ULIPOSEMA KOMPYUTA
YANGU ILIKUWA KAMA
DIRISHA KWA KANZI HII?

ENDELEA
KUZUNGUMZA...



NAAM...IKIWA TULIPATA
DIRISHA SAHIHI, PENGINE
TUNAWENZA KULITUMIA
KURUDI?

DIRISHA LIPI?

KOMPYUTA YAKO? I
KO PALE TULIPOKUWA
PINDI TU KABLA YA SISI
SOTE KUTOWEKA.



IKIWA TUTAPATA KOMPYUTA
YA ABBI, BASI PENGINE...
LAKINI HAKUNA NJIA
YA KUIPATA.

PENGINE TUNAWENZA
KUSAIDIANA...

KIINI CHA SIMULIZI YANGU
INAHUSISHA UTAMBUZI
KUONDOA HALI YA
KUTOJULIKANA KWA VYANZO
ZA DATA

HILO NI
JAMBO
BAYA.





WAKIWA NA DAKIKA CHACHE ZIMESALIA, TIMU INAHARAKISHA KWENDA KWENYE KINGO ZA NJE ZA ENEO YA ALGOROTHI WAKITAFUTA VIDAKUZI VYA ABBI...

INAONEKANA UMEWAHI KUWA HAPA, ABBI?

NIMEKUWA NIKIMWAMBIA KWA MIKA NYINGI KUWA ANATUMIA MUDA MWINGI MTANDAONI...

VIDAKUZI VYANGU VINAPATIKANA KILA MAHALI! UNAJUAJE TUNAELEKEA KWA NJIA SAHIHI?



UJUMLISHAJI WA DATA. INAWEZESHA AI KUTAMBUA MITINDO NDANI YA VIWANGO VIKUBWA VYA DATA

HUENDA ISIFAHAMU ENEO LAKO HASWA, LAKINI IKIFAHAMU UMRI WAKO, MAPENDELEO NA KURASA FULANI CHACHE UNAZOTEMBELEA, INAWEZA KUFANYA UBASHIRI EREVU KUHUSU MENGINE.



JE, KWA KAWAIDA UBASHIRI HUO HUWA SAHIHI?

PAKUBWA HUWA SAHIHI. LABDA UWE MAKINI KABISA KUHUSU ALAMA UNAZOACHA MTANDAONI...



KWA HIVYO SIMU YANGU HAINA HITILAFU...INAKUSANYA TU ALAMA ZANGU ZA KIDIJITALI?

NDIO. HAINA HAJA KUSIKILIZA MAZUNGUMZO YAKO. UNAIAMBIA KILA KITU INACHOHITAJI KUJUA KUTOKANA NA ALAMA UNAZOZIACHA MTANDAONI.



NAAM...INAONEKANA NINAWEZA KULAZIMIKA KUTATUA MAMBO MACHACHE NIKIFIKA NYUMBANI.

KWA UHAKIKA... NADHANI NAMI PIA.

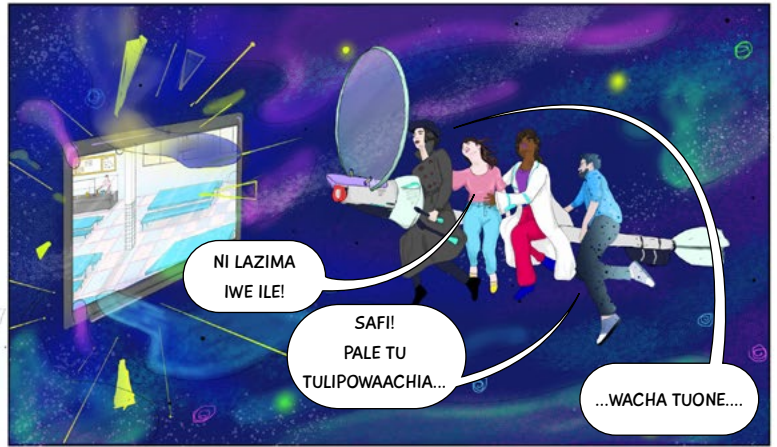
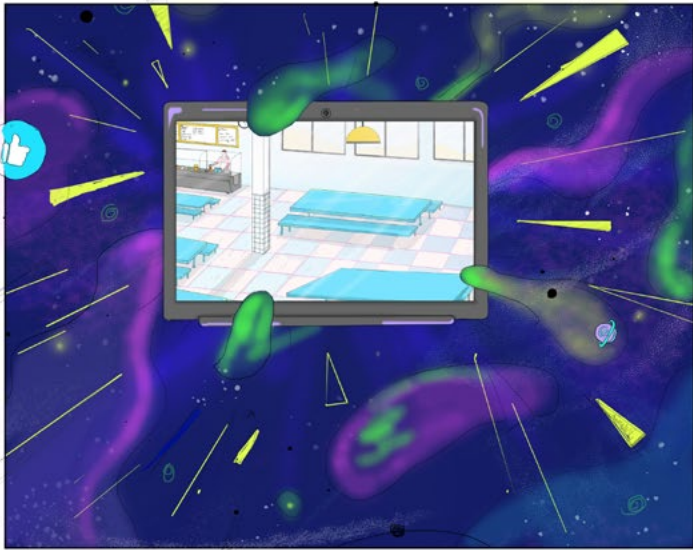



ALIFUTA
KASHE YAKE YA VIDAKUZI...
MTOTO MWEREVU.

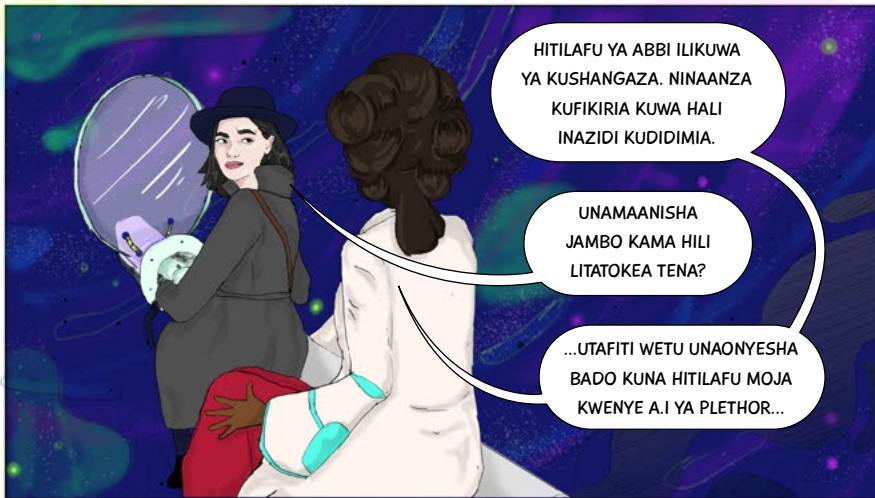

HITILAFU YA ABBI ILIKUWA
YA KUSHANGAZA. NINAANZA
KUFIKIRIA KUWA HALI
INAZIDI KUDIDIMIA.

UNAMAANISHA
JAMBO KAMA HILI
LITATOKEA TENA?

...UTAFITI WETU UNAONYESHA
BADO KUNA HITILAFU MOJA
KWENYE A.I YA PLETHOR...

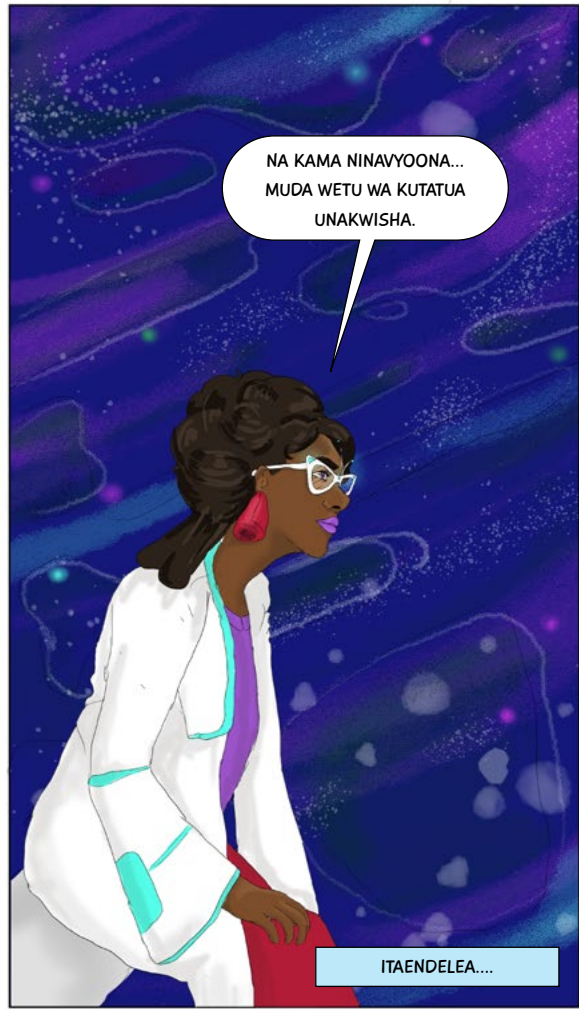

NA KAMA NINAVYOONA...
MUDA WETU WA KUTATUA
UNAKWISHA.

ITAENDELEA....

Istilahi za Faharasa

Ujumlishaji wa Data (Kubwa)

ni kitendo cha kutoa muhtasari, kuweka kwenye makundi au vinginevyo kupanga data halisi kutokana na seti fulani ya data kwa muhtasari kwa ajili ya uchambuzi wa

takwimu. Ingawa hii inaweza na imefanywa na binadamu simu za nyuma (kupitia uchambuzi wa jadi wa takwimu), enzi ya Data Kubwa imekuja na hitaji la suluhu za AI ili kuopoa, kutambua

au kuchanganua mitindo kwenye seti hizi kubwa sana za data, ambazo kisha zinatumiwa kwa matumizi mbalimbali. Kwa mfano, ujumlishaji wa data ndiyo hutumika ndani ya mifumo mingi ya kipendekezaji ya leo, kuweka pamoja watumiaji wanaofanana, au kuonisha

mtumiaji na bidhaa, ukurasa au kikundi kipya cha mapendeleo.

Viwango vya Jumuiya

wakati mwingine huhusishwa na ‘Sheria na Masharti’, na ni seti za sheria zinazoundwa na mfumo au tovuti ya mtandao wa kijamii zinazobainisha aina ya tabia ambazo zimeharamishwa au ambazo watumiaji wanatarajiwa kuwa nayo ili kutagusana na jukwaa hilo. Kwa ujumla zaidi, miongozo ya jumuiya imeundwa ili kuhakikisha mazingira salama kwa watumiaji kutagusana (kwa mfano, kwa kuharamisha matamshi ya chuki au usambazaji wa taarifa potovu za kimatibabu), lakini pia inaweza kujumuisha mazingatio ya sheria kama vile ukiukaji wa hakimiliki. Muhimu zaidi, inatoa viwango ambavyo maudhui yote yanastahili kutimiza kwenye mfumo, na

hivyo, ukaguzi wa mfumo (na binadamu au mifumo wa AI) hutumika ili kutekeleza viwango vya jumuiya.

Ukaguzi wa Maudhui

unaeleza mchakato ambapo binadamu au umaizi bandia unaamua maudhui ambayo yanaruhusiwa kwenye mfumo au jukwaa mahususi, kwa kawaida kwa kuambatana na viwango vya jumuiya, miongozo au sheria na masharti ya mfumo au jukwaa hilo. Leo, mifumo mingi mikuu inakaguliwa na binadamu pamoja na

Mifumo ya AI. Kwa upande mmoja, hii inatokana na kiasi kikubwa cha maudhui ambayo hupakiwa kila siku, ambayo ni kubwa mno kwa binadamu pekee kushughulikia. Ingawa ukaguzi unaoendeshwa na AI ni

suluhu bora kwa tatizo hili, kutoweza kwake kugundua utofauti wa kiisimu, kama vile ucheshi au kejeli kwa upande mmoja, pamoja na shinikizo kutoka katika mashirika ya serikali kudhibiti maudhui yasiyofaa kwenye mifumo yote kwa upande mwingine, inaweza kutishia uhuru wa kujieleza na kusababisha kuongeza kwa udhibiti wa mawasiliano mtandaoni.

Ubinafsishaji wa Maudhui

au mifumo ya kipendekezaji, unafanua mbinu maarufu ambayo mifumo tofauti ya AI (mitandao ya kijamii, masoko, mifumo ya maudhui na zaidi) huchuja maudhui ambayo wanawaonyesha watumiaji wao. Mifumo hii hukusanya taarifa data) kuhusu tabia na mapendeleo ya kibinafsi ya

watumiaji wao (m.f., vitabu vipi mtumiaji fulani amekinunua, nyimbo ambazo anazipenda, ukurasa za wavuti ambazo ametembelea) na kutumia taarifa hizi kupendekeza maudhui, bidhaa au huduma kwa watumiaji wao. Kipendekezaji mifumo kama hii hupendekeza maudhui mapya kwa watumiaji kwa njia moja kati ya mbili: ama kwa kutafuta maudhui mapya ambayo yanahusishwa na maudhui ambayo tayari matumiaji amependa au kutagusana nayo, hii inaitwa uchujaji wa maudhui; au kwa kuoanisha watumiaji na mapendeleo ya pamoja, kupitia tukio linaloitwa uchujaji shirikishi. Cha kushangaza ni kwamba, mtumiaji anapotagusana na mfumo kwa mara ya kwanza, mfumo wa kipendekezaji utatatizika kufanya maudhui ambayo mtumiaji huenda akafurahia kutokana na

ukosefu wa data ya kutosha, hali inayoitwa *Tatizo la Mwanzo Finyu*.

Vidakuzi ni faili ndogo zinazowekwa kwenye kompyuta ya mtumiaji kupitia kivinjari cha intaneti, kila wakati mtumiaji anatembelea wavuti, ili kukusanya na kufuatilia taarifa kuhusu mtumiaji huyo. Baadhi ya vidakuzi, vinavyojulikana kama vidakuzi vya vipindi, vipo kimsingi ili kuhakikisha utendakazi ufaao wa tovuti mahususi huku mtumiaji akitagusana na maudhui yake, kwa mfano, kwa kukumbuka mapendeleo ya lugha. Vidakuzi vingine ambavyo huitwa vidakuzi vya kudumu, huhifadhiwa kabisa kwenye kompyuta ya mtumiaji, na kuruhusu ufuatiliwa kwenye tovuti mbalimbali, na kusaidia usahihi wa matangazo yanayolenga ambayo kila mtumiaji huona licha ya tovuti anayoitembelea.

Chemba ya Mwangwi

hutokea wakati kundi la washiriki kwenye mfumo wa (mtandao wa kijamii) wakichagua kama mapendeleo yao kuunganishwa na wenzao, na kutenga watu wa nje. Baada ya muda, kutengwa huku kwa watu wa nje (na hali anuwai ya mawazo ambayo mara nyingi hutokana nao) inaweza kusababisha hali ambapo watumiaji wanazidi kulindwa dhidi ya maoni pingamani kuhusu mada mahususi. Hii inaweza kuwasukuma watumiaji hawa hadi misimo mikali zaidi ya maoni ambayo awali iliwasababisha kuvutiwa na kikundi, na kuweka mazingira ambapo kila mwanakikundi ‘anashadidia’ maoni ya wengine.

Uhuru wa Kujieleza

Ni haki bia, inayojumuisha uhuru wa kutafuta, kupokea ana kupitisha taarifa na mawazo ya

aina yote, licha ya vikwazo, ama vya kusemwa, au vya maandishi au zilizopigwa chapa, kwa namna ya sanaa au kupitia njia nyingine yoyote ambayo mtu amechagua.

Uhuru huu unajumuisha uwezekano wa kusuta na kupinga, kuchapisha nyenzo za kisiasa, kampeni ya uchaguzi na kutangaza mawazo ya kisiasa. Haki hii pia inahusu mawasiliano huru ya taarifa na mawazo kuhusu masuala ya umma na siasa kati ya wananchi, wawaniaji na wawakilishi waliochaguliwa. Inahitaji uhuru wa vyombo vya habari na vituo vingine vya habari, ambavyo vinapaswa kuweza kutoa maoni kuhusu masuala ya umma bila kudhibitiwa au kuzuiwa na kuweza kuunda maoni ya umma.

Hitimisho

Katika ulimwengu unaoonekana kugeuka haraka, kuelewa ukweli wa kinachofanyika karibu nasi mara nyingi huwa ni vigumu. Hatujawai kujipata katika hali ambapo kuna vyanzo vingi vya taarifa, au hali ya maoni anuwai, ilhali ni kinaya kwamba, haijawai kutokea hapo awali kwamba uelewa wetu wa ukweli, uhalali na uadilifu wa uanahabari umetingizwa vibaya sana. Tunaingia katika enzi ambapo taarifa potovu na uchochezi ni hali za kawaida; ambapo si rahisi kujua anayesema ukweli na ambapo sauti za taasisi za umma ambazo zimekuwa zikiaminiwa kwa muda mrefu zinapitia wakati mgumu kusikika.

Licha ya hayo, matatizo ya dunia ya sasa yanahitaji juhudi za pamoja na zilizounganishwa kutoka kwetu sote. Kama watumiaji, ni sharti tukuze

jinsi data yetu inavyotufafanua, kwa kuangalia zaidi ya jinsi algorithi za maudhui zinavyodai, na kuwa kutilia maanani alama za hatua zetu za kidijitali tunazoziacha nyuma. Kama wananchi, ni sharti tusikome kukosoa uhalali wa taarifa tunayopata, kutafuta ukweli mgumu na changamano, badala ya hadithi rahisi na ya kunata.

Hatimaye, kama wananchi wa jamii ya kimataifa, ni sharti tuepuke hali tuli ya chemba ya mwangwi, iwe mtandaoni na nje ya mtandao. Ni kupitia kukabili maoni ya wengine na kuwa kuthamini mazungumzo magumzo zaidi ya dhana za kibinafsi, ndivyo ulimwengu wetu unaozidi kuwa anuwai inapata matumaini ya kupata mwafaka fulani. ■



Kipindi cha IV

Joaquín na Swali Lisilojibika

Dhana na hati: Dkt. Katherine Evans

Onyesho: Adriana De La Torre Cervantes

Msaidizi wa maonyesho: Patricia Manríquez, Karin Almazán



Utangulizi

Wunapofikiria kuhusu jinsi umaizi bandia umekuja na bado utaendelea kuathiri maisha yetu, inaweza kuonekana asili kutazama AI kama kitu kinachofahamu kila kitu, kinachopatikana kila mahali na kwa ujumla teknolojia yenye umahiri wote. AI inaweza kukamilisha kazi zinazoonekana kuwa ngumu—kama vile uchambuzi wa takwimu, au kufahamu michezo changamano ya kimkakati—kwa haraka na kwa urahisi mkubwa. Hii mara nyingi huacha binadamu katika njia panda kuelewa jinsi AI hufikia mahitimisho yake na hata kutufanya kufikiri kuwa AI ina ‘akili yake binafsi’.

Ongeza ukweli unaotatiza kwamba kama watumiaji binafsi, tuna maarifa kidogo kuhusu kinachofanyika ndani ya vifaa tusichokiona: jinsi zana zetu za kila siku za AI zimeudwa, aina za mazingatia ambao yanalisha maamuzi yake, jinsi zimeundwa hata na aina za rasilimali halisi na za mtandaoni ambapo wanapata taarifa. AI mara nyingi hujiwasilisha kama zana isiyo na uzani, ya juhudi kidogo na inayopatikana kila mahali, ambayo miongoni mwa mambo mengine, inatoa suluhu zinazolinda mazingira wakati kuna changamoto za kimazingira kote duniani. Kwa maneno mengine, sehemu nyingi za maisha ya kila siku zinaonekana zinanawiri, rahisi zaidi na salama zaidi wakati zipo ‘kwenye wingu’.

Licha ya hayo, mtazamo wa umaizi bandia unapuuzwa sehemu muhimu ya picha hiyo. Ingawa suluhu za AI ni na zitaendelea kuwa muhimu katika kutatua mabadiliko ya tabianchi, kupitia kwa uundaji wa mifumo ya kuonya kuhusu janga inayoendeshwa na AI, kampeni za taarifa ya umma, mifano changamano

ya tabianchi au mifumo ya jkufuatilia wanyama pori walio katika hatari ya kutoweka miongoni mwa mengine, gharama ya kiekolojia ya matendo mengi ya sasa ya AI hayajasawazishwa.

IKwa mantiki moja, hii ni kutokana na gharama ya juu ya hesabu inayoendeshwa mifumo mingi mahiri ya AI: katika hali fulani, uchambaji mkubwa wa data, uopoaji na michakato ya mafunzo inayotumika kwa namna nyingi zinazoendeshwa na AI zinaweza kuchukua takriban nishati kubwa kiasi cha jiji zima kila mwaka, kutokana na ari yetu ya kutoa kipaumbele kwa usahihi wa hesabu zaidi ya ufanisi wa kiekolojia. Kwa mantiki nyingine, hii inatokana na ukweli kwamba bado hatujajifunza jinsi ya kutumia Upya sehemu nyingi za maunzi zinazofanya AI kufanya kazi, badala yake tunazalisha viwango vikubwa vya uchafu wa kielektroniki, unachafua mazingira na kuweka maisha ya jumuiya yetu na mali asili hatarini.

Kwa hivyo kwa uhakika, maisha ambayo tumeishia bila madhara, ya haraka kama umeme na za mahiri zaidi za AI hayajawezesha na akili fulani mahiri zaidi ndani ya mashine, ila imewezesha na uchambuzi mkubwa wa hesabu ndani ya miundo ambayo ni rahisi, yenye lengo moja ambayo yanatekelezewa kwa viwango vikubwa. Hivyo, ingawa AI inatupa ahadi na fursa ambayo hatukutarajia, tunapoangalia pande zote za picha, tunaweza kuanza kujiuliza ikiwa AI ni sehemu ya tatizo au sehemu ya suluhu. Kwa njia fulani, inaweza kuhisi kama swali lisilo na jibu...

MAHALI FULANI NDANI MWA A.I
YA PLETHOR

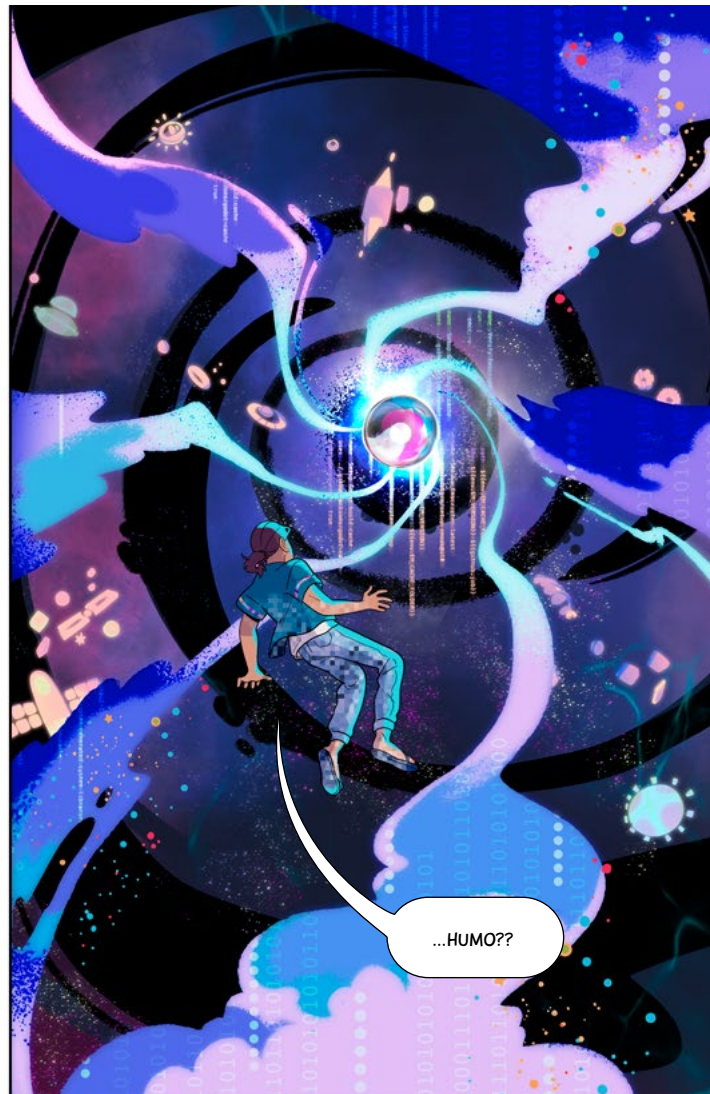

AKIPEPERUKA VIUNGANI MWA A.I YA PLETHOR,
DAKTARI Y ANAGUNDUA USUMBUFU
USIO WA KAWAIDA

AJABU...





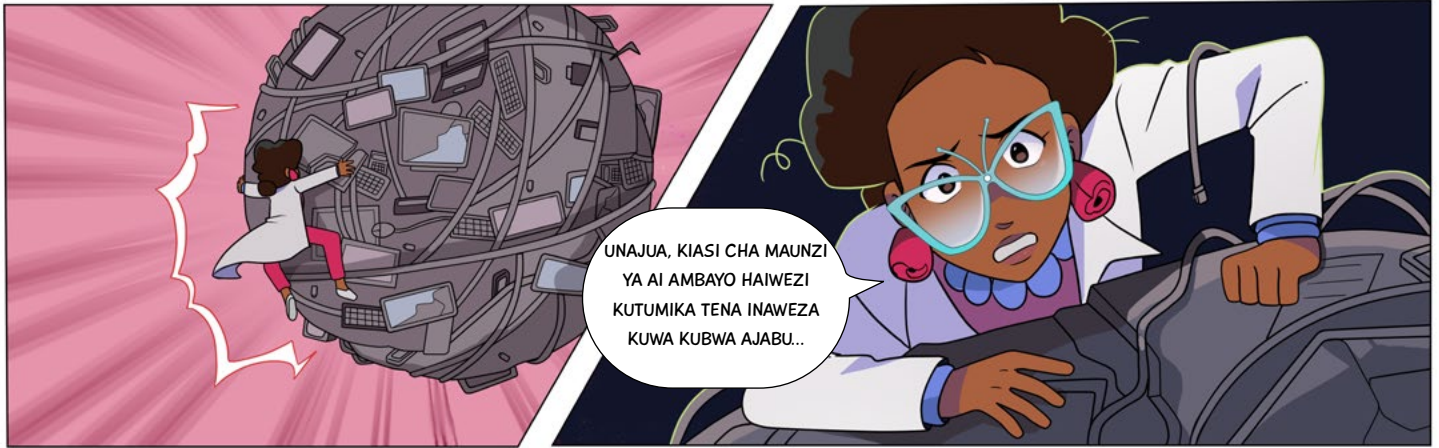

UNAJUA, KIASI CHA MAUNZI
YA AI AMBAZI HAIWEZI
KUTUMIKA TENA INAWeza
KUWA KUBWA AJABU...

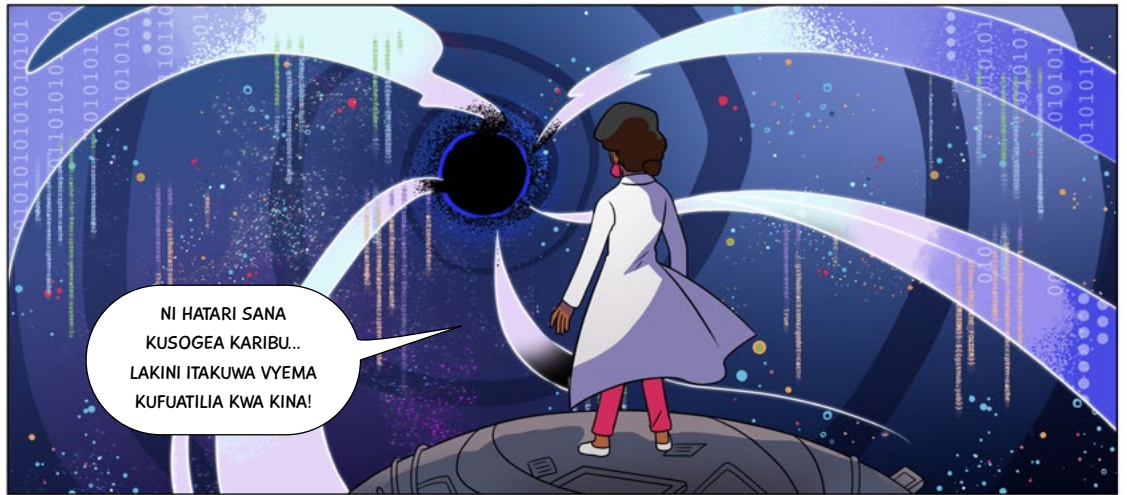

NI HATARI SANA
KUSOGEA KARIBU...
LAKINI ITAKUWA VYEMA
KUFUATILIA KWA KINA!



KWINGINE KWENYE A.I YA PLETHOR., EMILE AMEKETI KWENYE MAABARA YAKE YA UTAFITI WA AI, AKIFANYIA KAZI PROGRAMU YAKE KWA UADILIFU: PACHA DIJITALI WA SAYARI DUNIA

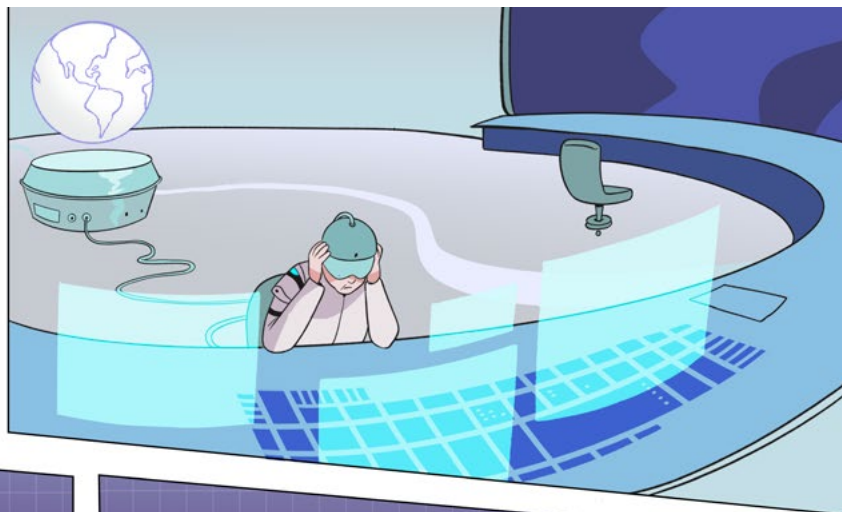

MAHALI FULANI KWENYE PWANI YA KIDIJITALI...

SI VIBAYA... MUUNDO HUU UNAONEKANA KUTOKEA KWA NJIA SHWARI...

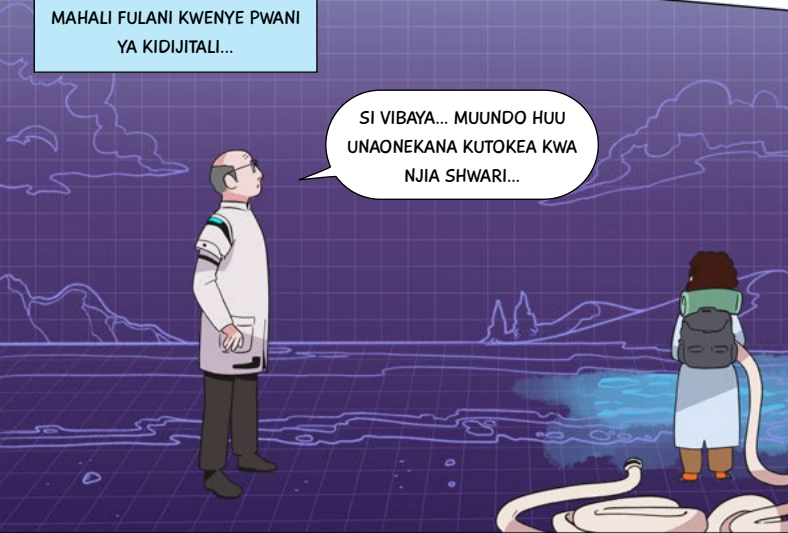

RENEE?
HUYO NI WEWE?

EMILE! UMEFIKA WAKATI MWAFKA!





JE...UNAFIKIRIAJE?

INAVUTIA SANA. BILA SHAKA NI PACHA DJITALI ILIYOUNDWA BORA ZAIDI KWA YOTE AMBAYO NIMEWAHI KUONA. HATA HIVYO NAHISI KWAMBA KUNA KITU KIMEKOSEKANA KUIKAMILISHA...

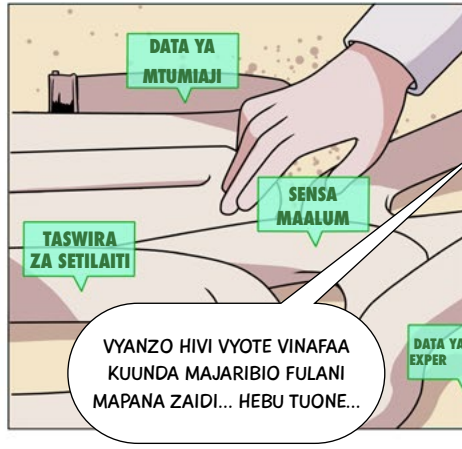

YANZO HIVI VYOTE VINAFAA KUUNDA MAJARIBIO FULANI MAPANA ZAIDI... HEBU TUONE...



SETILAITI TASWIRA

KILA UFUKO UNAHITAJI MANDHARI SHWARI YA KUTUA KWA JUA, SIVYO?

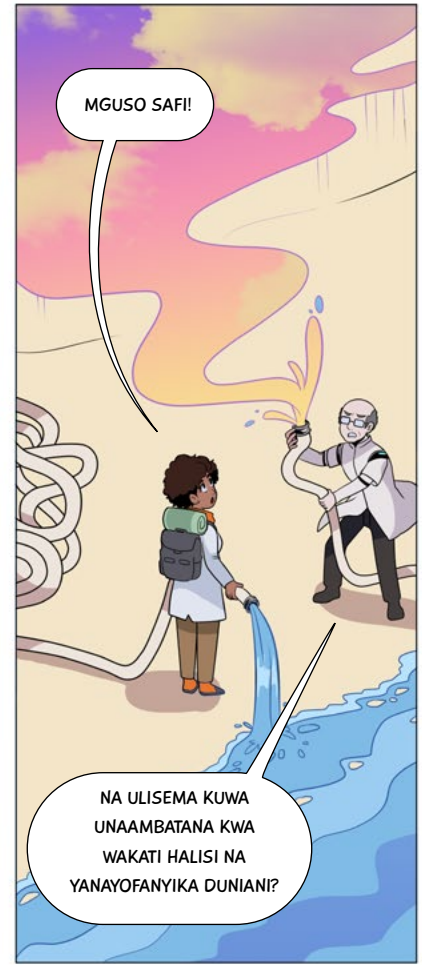

MGUSO SAFI!

NA ULISEMA KUWA UNAAMBATANA KWA WAKATI HALISI NA YANAYOFANYIKA DUNIANI?

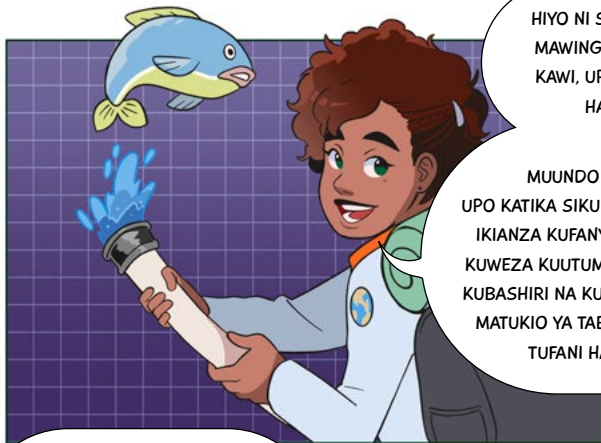

HIYO NI SAHIHI...TRAFIKI, MAWINGU, MATUMIZI YA KAWI, UPEPEO, MAWIMBI, HAYO YOTE!

MUUNDO HUO BADO UPO KATIKA SIKU ZAKE ZA MWANZO, IKIANZA KUFANYA KAZI, TUNAFAA KUWEZA KUUTUMIA KUTOA RAMANI, KUBASHIRI NA KUJIBU AINA ZOTE ZA MATUKIO YA TABIANCHI, KUANZIA TUFANI HADI UKAME

PIA...IKIJA KWA KUKABILIANA NA MABADILIKO YA TABIANCHI, PROGRAMU ZA AI KAMA HIZI NI MUHIMU SANA...

NDIYO, NA HUWA NI VIZURI KUFANYA KAZI NA WANASAYANSI WA TABIANCHI KAMA WEWE!

ENYI WAWILI! JE, KUNA NAFASI KWA MMOJA ZAIDI?

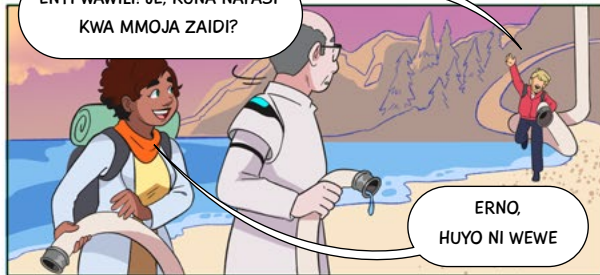

ERNO, HUYO NI WEWE

ASANTE KWA KUNIPA MKONO, EMILE!



EMILE, HUYU NI ERNO.

YEYE NI MWANASAYANSI WA MAJI ANAYETUSAIDIA KUUNDA PROGRAMU ZA KUHFADHI WANYAMA PORI WA MAJINI

NINGEPENDA SANA KUKUONYESHA NILICHO NACHO HAPA!





HAWA NI SILI WA SAIMAA, AINA YA SILI WALIO HATARINI AMBAO NI WENYEJI WA PWANI HII...

SETI HII YA DATA INAFAA KUTUPATIA KILA KITU TUNACHOHITAJI ILI KUFUATILIA VIUMBE BINAFSI NA MAKUNDI YA VIUMBE KATIKA MAISHA YAO...BOMBA SANA, SIVYO?

ERNO, HII NI AJABU! TIMU ITAKUWA NA BASHASHA!

KUTOKANA NA ALGORITHI TULIZOZIUNDA, TUNAPASWA KUWEZESHWA KUFUATILIA AINA ZOTE ZA VIUMBE VILIVYO HATARINI.

NDIYO...LAKINI NIAMBIE, ERNO...JE KUNA SUNAMI NYINGI KULE ULIKOTOKA?



SUNAMI KATIKA BAHARI YA BALTIC?? HIYO HAIWEZEKANI!

EMILE, JE HII INAWEZA KUWA INAFANYIKA DUNIAN???

SIDHANI...NI WAZI KUWA KUNA KITU AMBACHO SI WAZI...





EMILE! NI NINI INAENDELEA?!

KUNAWEZA KUWA TUKIO LA JUMLA LILILOINGILIA DATA NA AMBALO LINAFAKIA MUUNDO HUU KUTOA MATOKEO YASIYO SAHIHI...

LAKINI KWA KIWANGO HIKI...MFUMO WOTE UNAWEZA KUWA UMEINGILIWA

USIWE NA WASIWASI... HEBU NIFIKIRIE KIDOGO...

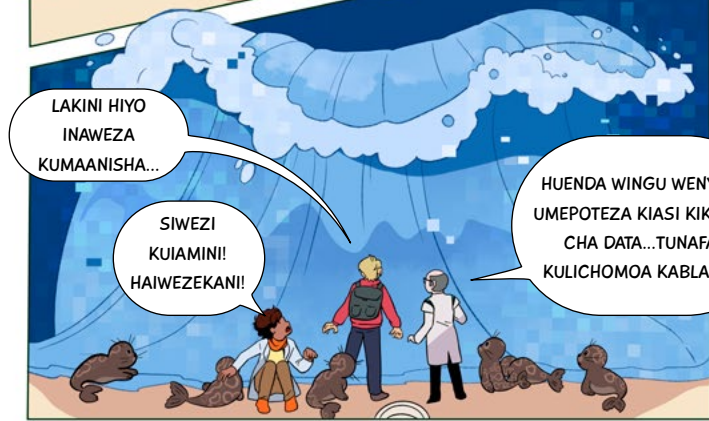

LAKINI HIYO INAWEZA KUMAANISHA...

SIWEZI KUJAMINI! HAIWEZEKANI!

HUENDA WINGU WENYEWE UMEPOTEZA KIASI KIKUBWA CHA DATA...TUNAFAA KULICHOMOA KABLA YA--



KILA LA HERI!!

TOKA HAPA NJE, NYINYI WOTE! NITAJARIBU KUTATUA TATIZO HILO UPANDE WANGU

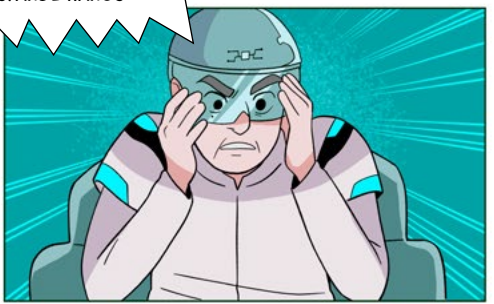



KAMA TU NILIVYOSHUKU...
NI SHARTI NIPATE MAONI YA
DAKTARI Y KUHUSU HILI....



JAMENI, DAKTARI Y.
WEWE NDIWE MACHO
YANGU KULE CHINI.



UNAWEZA
KUWA WAPI?

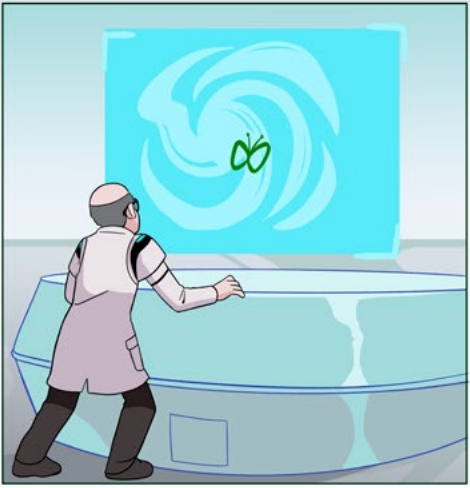

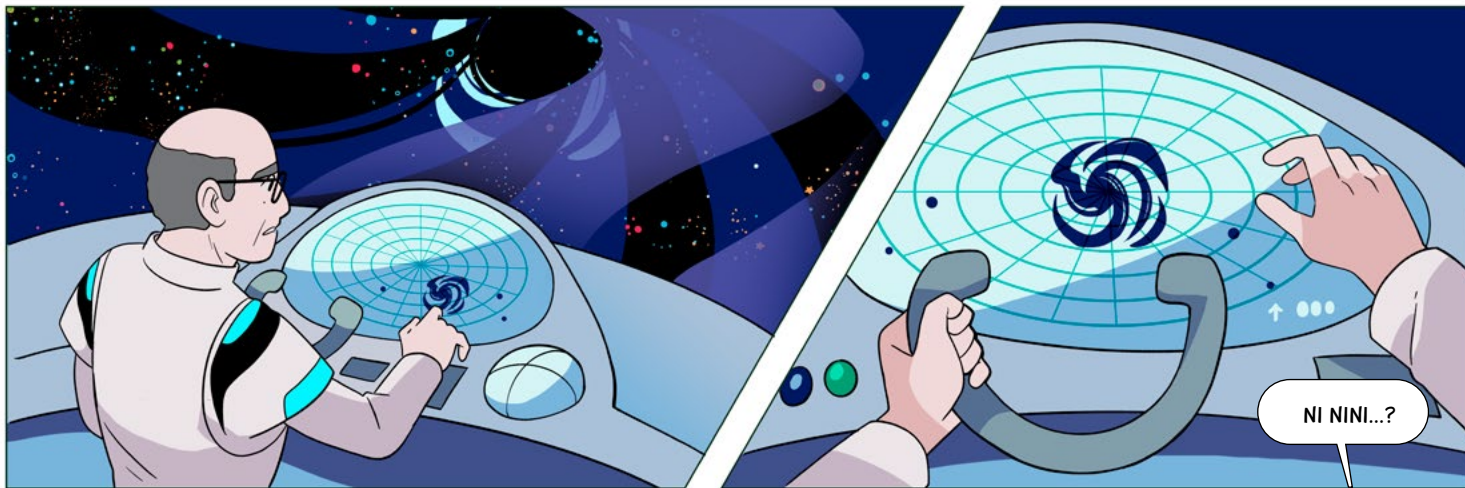
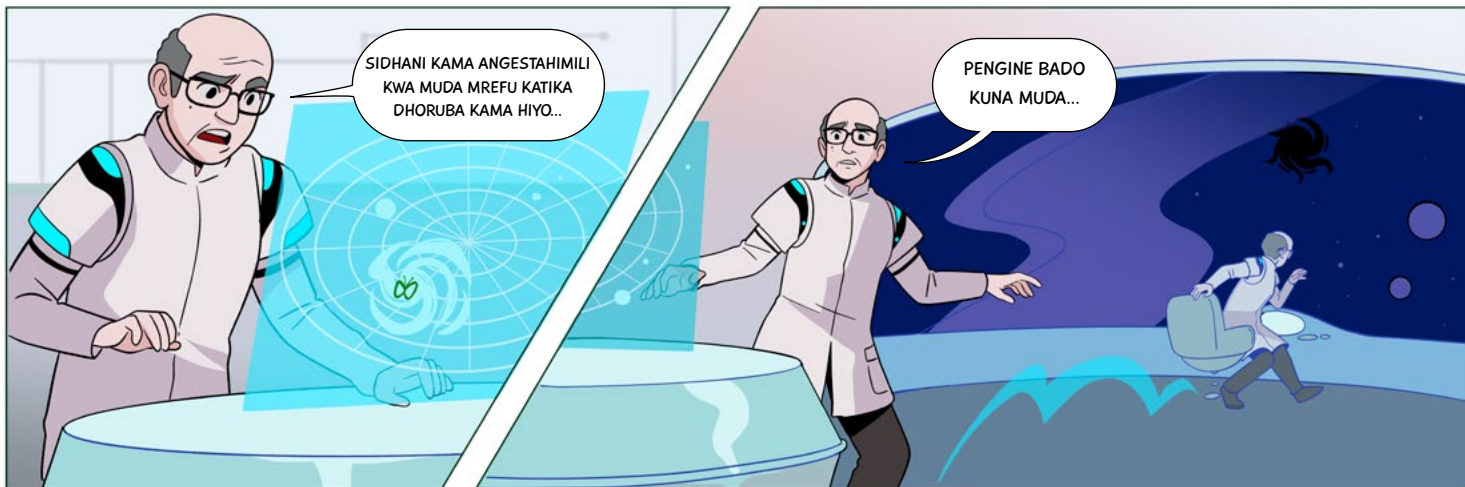



NILIKUWA NA WASIWASI KUKUHUSU!

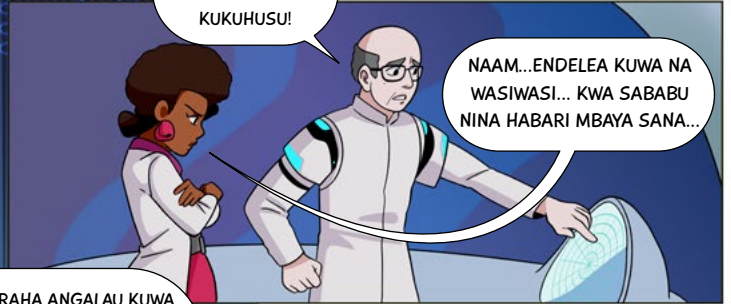

NAAM...ENDELEA KUWA NA WASIWASI... KWA SABABU NINA HABARI MBAYA SANA...

NINAFURAHA ANGALAU KUWA HAUQUATHIRIKA KULE... JE, ULIFANIKIWA KUPATA MWONEKANO MZURI?



DAKTARI Y! NILIJUA UNGEFUATA MPANGO!

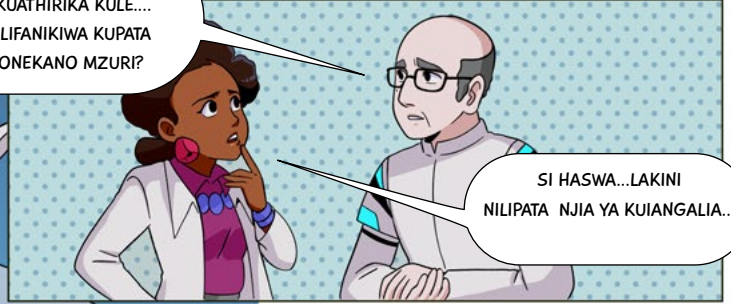

SI HASWA...LAKINI NILIPATA NJIA YA KUIANGALIA...



KARIBU IFANANE NA
UTAFUTAJI WA WAVUTI
WENYE KASORO...

LAKINI NI AINA GANI
YA SWALI INAYOWEZA
KUCHUKUA KIASI HIKI
CHA DATA KUKIDHI?

TUNaweza
KUJARIBU KUPATA
MWONEKANO MZURI?

SAWA MIWANI MAHIRI, TAFUTA
JICHO LA DHORUBA HIO!

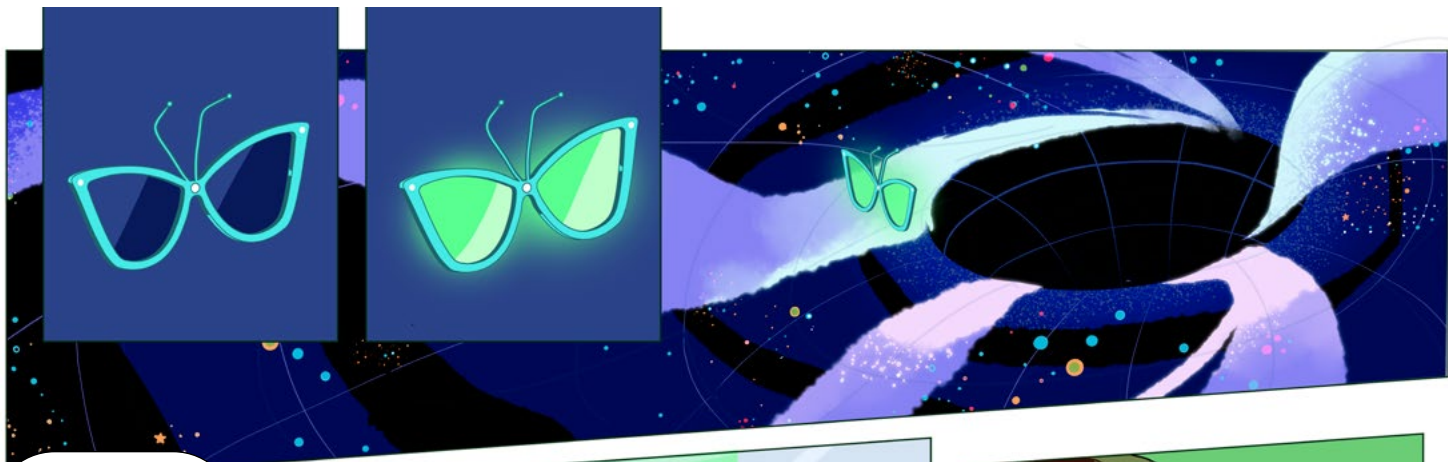

SIKUWAI KUPATA HITILAFU
YA MWISHO... PENGINE
NI HII?



HAKUNA YOYOTE KATI YA ZILE
ZINGINE ILIYOKARIBIA KIWANGO HIKI..
IKIWA NI KWELI, TUNAANGALIA MAMA WA
HITILAFU ZOTE.

NADHANI
UNACHOSEMA KINA
UKWELI...

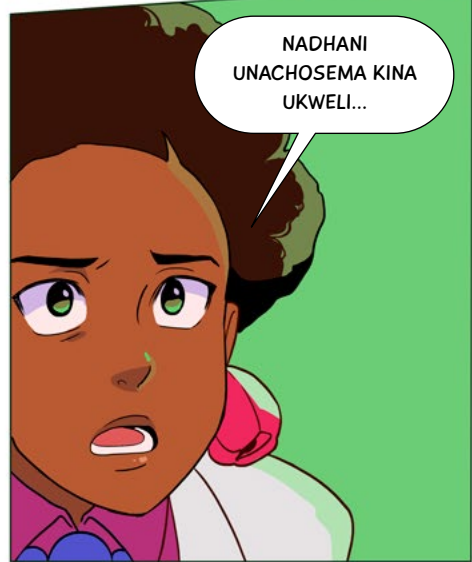

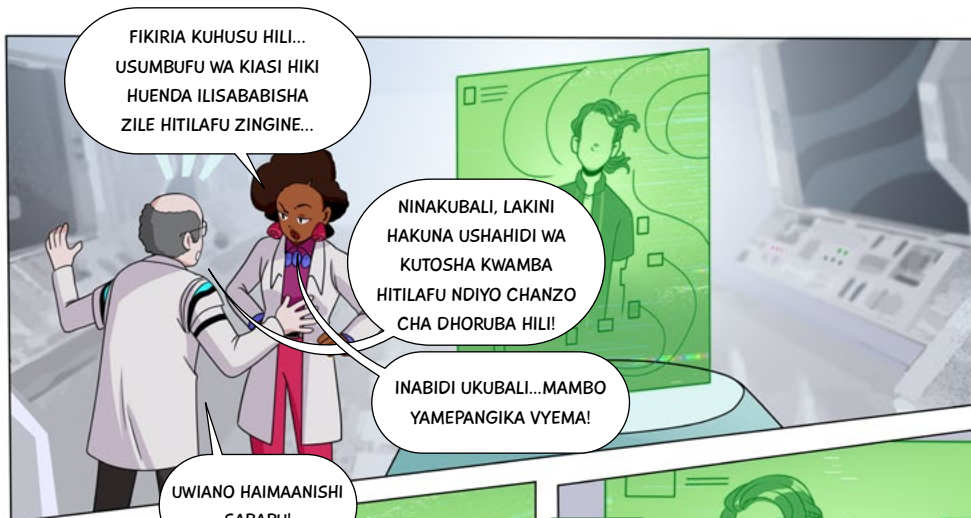

FIKIRIA KUHUSU HILI...
USUMBUFU WA KIASI HIKI
HUENDA ILISABABISHA
ZILE HITILAFU ZINGINE...

NINAKUBALI, LAKINI
HAKUNA USHAHIDI WA
KUTOSHA KWAMBA
HITILAFU NDIYO CHANZO
CHA DHORUBA HILI!

INABIDI UKUBALI...MAMBO
YAMEPANGIKA VYEMA!

UWIANO HAIMAANISHI
SABABU!



JAMBO??
KUNA YEYOTE
ANAYENISIKIYA?

AH, EMILE
TAFADHALI.

NAJUA UMEBAKISHA KUTAFUTA
BINADAMU MMOJA, LAKINI
TUNAFAA KUTILIA MAANANI
KILICHO MBELE YETU!

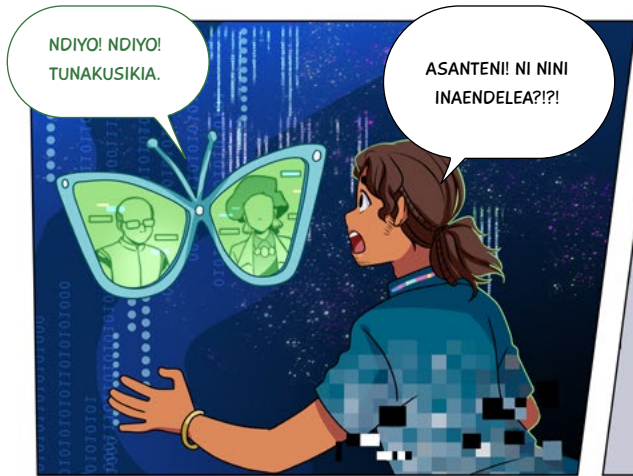

NDIYO! NDIYO!
TUNAKUSIKIA.

ASANTENI! NI NINI
INAENDELEA?!?

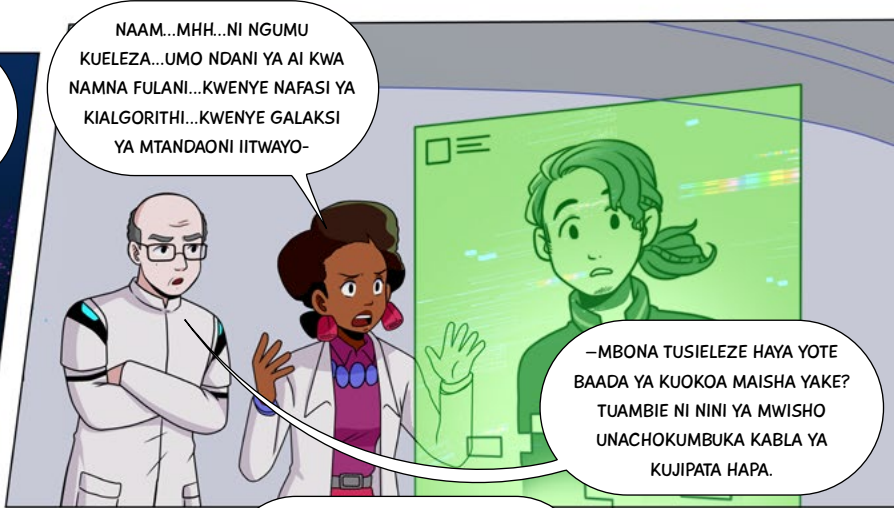

NAAM...MHH...NI NGUMU
KUELEZA...UMO NDANI YA AI KWA
NAMNA FULANI...KWENYE NAFASI YA
KIALGORITHI...KWENYE GALAKSI
YA MTANDAONI IITWAYO-

-MBOHA TUSIELEZE HAYA YOTE
BAADA YA KUOKOA MAISHA YAKE?
TUAMBIE NI NINI YA MWISHO
UNACHOKUMBUKA KABLA YA
KUIPATA HAPA.

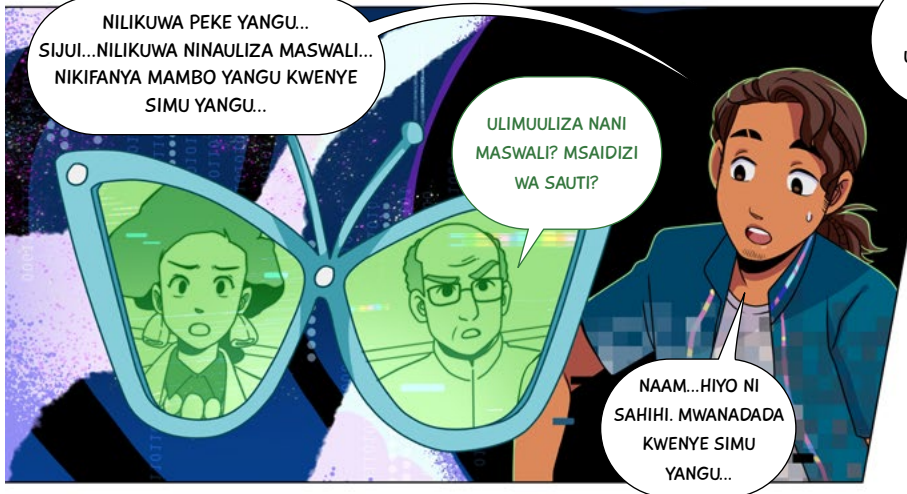

NILIKUWA PEKE YANGU...
SIJUI...NILIKUWA NINAULIZA MASWALI...
NIKIFANYA MAMBO YANGU KWENYE
SIMU YANGU...

ULIMUULIZA NANI
MASWALI? MSAIDIZI
WA SAUTI?

NAAM...HIYO NI
SAHIHI. MWANADADA
KWENYE SIMU
YANGU...



HAKIKA, MUUNDO WA CHAGUO
HILO NI LA KUPOTOSHA SANA NA
UNADUMISHA KASUMBA AMBAYO NI
UBAGUZI HATARI HATA ZAIDI.

KANA KWAMBA WANAWAKE
ASILI YAO NI KUWA
WATUMWA WAMEUMBWA
KUFURAHISHA TU

-TENA, HEBU TUOKOE MAISHA YAKE
KWANZA, KISHA TUTAREKIBISHA
MENGINE. NI NINI KILICHOFANYIKA
BAADA YA HAPO?

NILIKUWA NYUMBANI PEKEE YANGU SIKU YA
IJUMAA, NIKIHISI UCHOVU KIASI FULANI...

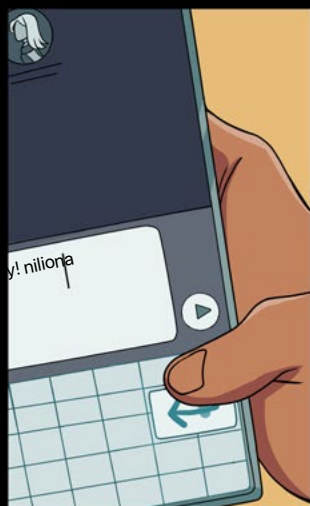
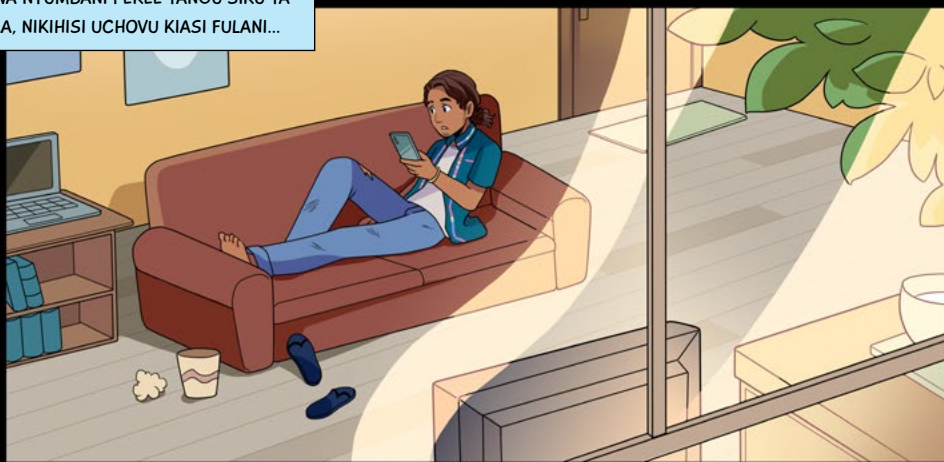



JAMBO SIMU, UNGEPENDA
KWENDA MATEMBEZI NAMI?

ASANTE SANA JOAQUÍN,
LAKINI TUWE TU MARAFIKI.



KWA SABABU AI ISIYO
NA HISIA HUJARIBU
KUJIVINJARI

KWA NINI
ISIWE HIVYO?

AI ISIYO NA HISIA,
NINI HIYO?



AINA YA
UMAIZI BANDIA
UNAOPATIKANA TU
MTANDAONI.

KWELI...BASI INAHISIJE KUWA
BILA MWILI?

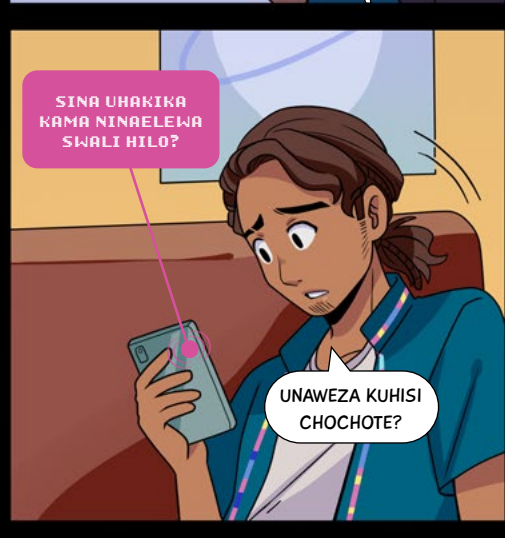

SINA UHAKIKA
KAMA NINALEWA
SWALI HILO?

UNaweza KUHISI
CHOCHOTE?

KUNA CHA ZIADA
AMBACHO NINAWEZA
KUKUSAIDIA NACHO?

HIYO NDIYO UNaweza
KUNISAIDIA NACHO!
NINATAKA KUFHAMU JINSI
ILIVYO KUWA WEWE!

KISHA...MAMBO SI WAZI.
NADHANI NILIAMKA HAPA.

USIWE NA WASIWASI,
JOAQUÍN. TUPO NJIANI,
ITAFANYA SAWA
TU IKIWA UTASIKILIZA
KWA MAKINI...

NI SHARTI---
KULETA ERY---

CHOCHOTE----
USIWAHI----

...HUJAMBO?



JE, TULIPOTEZA
MAWASILIANO NA
JOAQUÍN??

NINA WASIWASI ZAIDI
KUHUSU KUPOTEZA
UDHIBITI WA MELI!

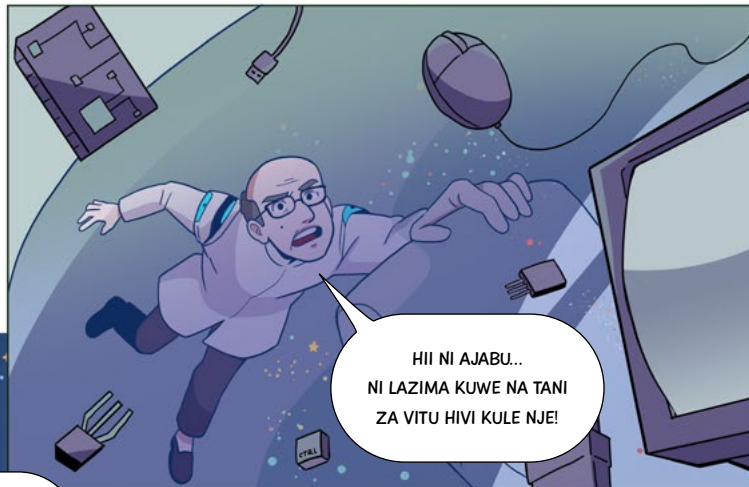

HII NI AJABU..
NI LAZIMA KUWE NA TANI
ZA VITU HIVI KULE NJE!



TAKRIBANI MILIONI 50
KWA MWAKA, HAKIKA!

TAKRIBAN 20% PEKEE HUTUMIKA
TENA! YALIYOBAKI YANAJAZA
MAJAA, YAKICHAFUA MAZINGIRA
YAKICHAFUA USAMBAZAJI WA
CHAKULA??BIDHAA
ZA VYAKULA...

MAJI YA ARDHINI,
YANATUWEKA KATIKA
HATARI YA UCHAFU...

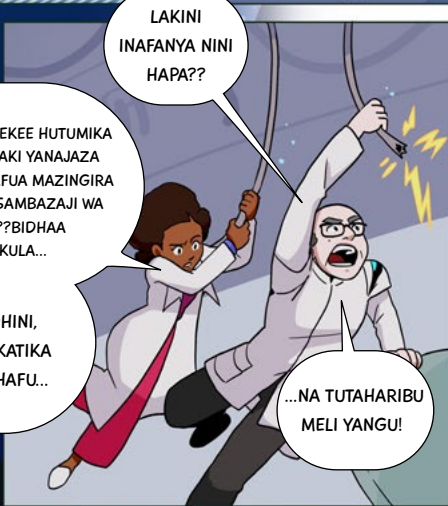

LAKINI
INAFANYA NINI
HAPA??

...NA TUTAHARIBU
MELI YANGU!



NI AIBU,
KWELI. MAJI MENGI
INA MADINI NADRA ZA
DUNIA TUNAZOHITAJI, NA
HATIMAYE YATAISHA

TUNARUHUSU
UHARIBIFU MKUBWA
MWINGI MNO, WAKATI
TUNAPASWA KUWA NA
MPANGO MBADALA.

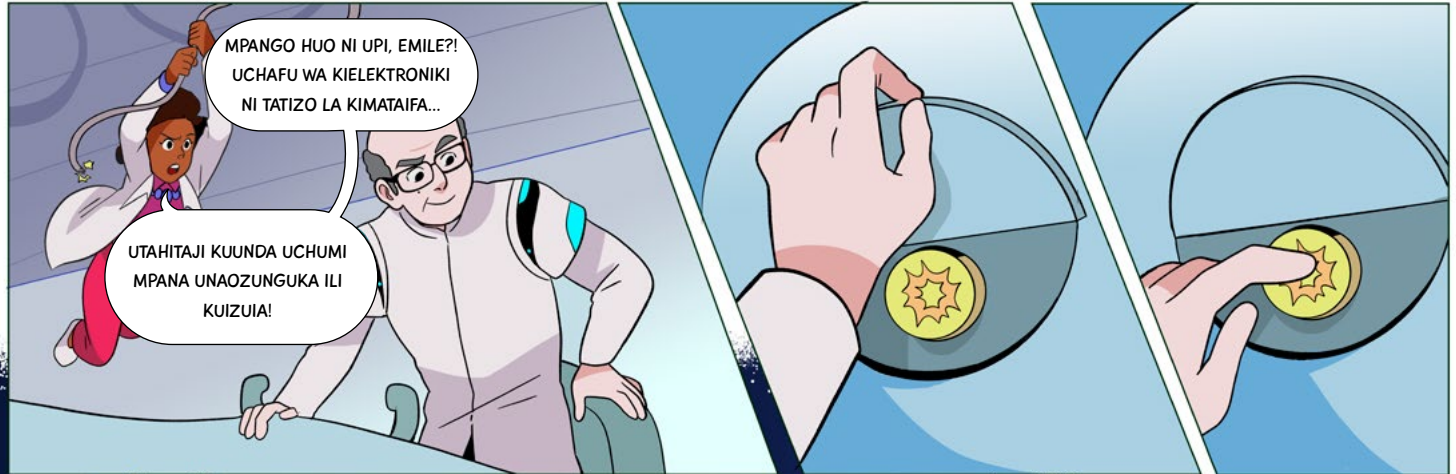

WAKIINGIA KWENYE JICHO LA DHORUBA, WAPELELEZI WETU WAJASIRI WA AI WANAANZA KUTOA NADHARIA MBALIMBALI KUHUSU UKWELI WA HITILAFU YA JOAQUIN...

SIONI KAMA NINAMFIKIA.....
JOAQUÍN ATAKUWA
AMETISHIKA

MELI INABEBWA NA MAKALI YA
DHORUBA... ITACHUKUA TU MUDA
MFUPI KABLA YA KUKUTANA NAYE.

NA NI NGUVU KALI...
UNAJUA HATUJADILI
HATA KILE AMBACHO
TUNAWEZA KUWA
TUNASHUHEDIA HAPA...



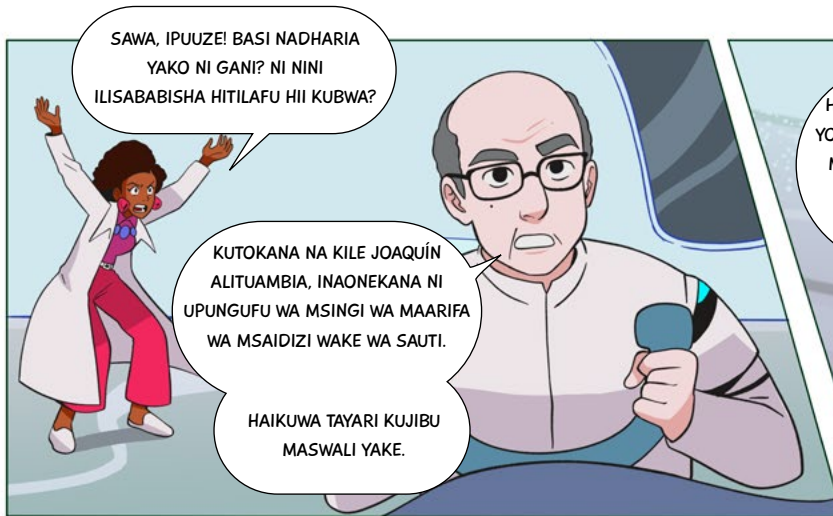

SAWA, IPUUZE! BASI NADHARIA YAKO NI GANI? NI NINI ILISABABISHA HITILAFU HII KUBWA?

KUTOKANA NA KILE JOAQUÍN ALITUAMBIA, INAONEKANA NI UPUNGUFU WA MSINGI WA MAARIFA WA MSAIDIZI WAKE WA SAUTI.

HAIKUWA TAYARI KUJIBU MASWALI YAKE.



HASWA, LAKINI SI MASWALI YOYOTE TU. JOAQUÍN ALIULIZA MASWALI YA KINA KUHSU ASILI YA UREVU WA MASHINE.

MASWALI AMBAYO YANAWENZA KUSABABISHA AI KUJIANGALIA—



—DAKTARI Y, LAZIMA IWE UNANITANIA!

UNACHPENDEKEZA HAIWEZEKANI! NA SINGEIFIKIRIA KWA KINA HIVYO!



MWANZONI, NILIDHANI ILIKUWA NI AJABU, PIA. SOTE TUNAJUA KWAMBA, KUFIKIA SASA TUMEWEZA TU KUUNDA AI NYEMBAMBA...

KIFURUSHI CHA MIUNDO YA KIPEKEE KWA MIKTADHA FINYU.



HASWA! AI INAYOMSHINDA BINGWA
WA MCHEZO WA CHESI
HAIWEZI HATA KUELEWA JINSI YA
KUFUNGA KAMBA ZA VIATU, AU
KUELEWA STAFTAHI NI NINI...

KWA MANENO MENGINE...
TUPO MBALI SANA
KUFIKIA AINA YOYOTE YA
umaizi bandia WA JUMLA!



HAKIKA...LAKINI IKIWA
MSAIDIZI WA SAUTI
WA JOAQUIN KWA
NAMNA FULANI ILIANZA
KUJIFIKIRIA...

SITAAMINI HILO...



...NA IKIWA HII
INASABABISHWA NA ULIPUZI
KWENYE A.I YA PLETHOR...

ILE INAYOTAFUTA DATA
YOTE ILIYO KWENYE
WINGU YENYEW...

...KUWA MAKINI,
DAKTARI Y.



BASI TUNAWEZA
KUWA TUKIANGALIA KESI
YA KWANZA YA HAKIKA YA
AI MAHIRI...KAMA TU SISI,
LAKINI MAHIRI ZAIDI!



UNAZEJAJE KUSEMA
MANENO HAYO KWENYE
MAABARA HAYA!



DAH, JAMENI!!
NINASEMA TU
PENGINE...

SAWA, DAKTARI Y, IKIWA
UMESHAWISHIKA KWAMBA
MSAIDIZI WA SAUTI IMEKUWA
AKILI MAHIRI YA BINADAMU, BASI
UNA JUA CHA KUFANYA.



JE, UNA
YOYOTE?

KAMA ULIVYOZOEA
KUSEMA, WAHANDISI
LAZIMA WAPANGIE KILA
UWEZEKANO...



AI imetengenezwa kwa algorihmi
ya muunganisho wa data na taaratihi.
AI imeundwa kutenda kama binadamu kwa
mikadha maalum kutekeleza majukumu.
hata hivyo, mbinu ambazo AI hutumia kufikia
utegemeo ni tofauti sana na binadamu



MNANIPOTELEA TUKIWASILIANA
VIPI JAMAA! WAOKOAJI WEPI NYIE!

BADO TUKO HAPA
KUKUOKOA, JOAQUIN.
LAKINI KWANZA, DAKTARI
Y ANAONEKANA ANA HOJA
YA KUTHIBITISHA...

NA KWA NINI
SINGEWEZA
KUFANYA YOTE?



NAAM, IMEKUWA IKIENDA
KWA MZUNGUKO TU...
NILIFIKIRIA KILA KITU
NILICHOWEZA ILI
KUIKOMESHA...

KUIZIMA KISHA KUIWASHA...
KUIJULIZA MASWALI MAPYA...
HATA NILIJARIBU KUANGALIA
MASAHIHISHO...

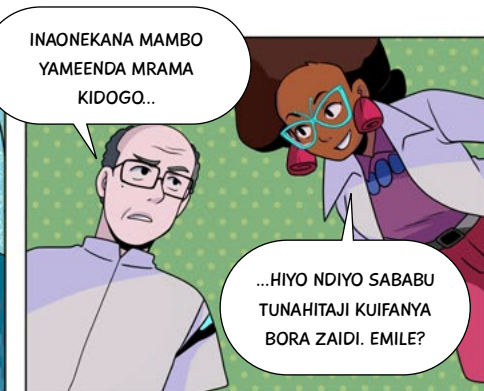

INAONEKANA MAMBO
YAMEENDA MRAMA
KIDOGO...

...HIYO NDIYO SABABU
TUNAHITAJI KUIFANYA
BORA ZAIDI. EMILE?



UNA NINI HAPA?





INAWEZA KUWA VIGUMU
SANA KUFAHAMU JINSI AI
INAVYOFIKIRI... KWA HIVYO
HII NI NJIA YETU YA KUPIMA
UEREVU WAKE.



SAWA...UEREVU NI
ISHARA NZURI?

DAKTARI Y ANAONEKANA
KUFIKIRIA KWAMBA 'MWANADADA
ALIYE KWENYE SIMU YAKO'
AMEKUWA NA AKILI KAMA
YAKE MWENYEWWE.

NJIA YA KIPEKEE YA KUJUA NI
KUFANYA JARIBO HILI...LAKINI
SIWEZI KULITILIA MAANANI.

NINASHANGAA NI GANI
ITACHUKUA MUDA MREFU:
UEREVU MAHIRI...

AU MWISHO WA
KASUMBA MBAYA
KWA WANAWAKE
KWENYE AI?



TUTAKUWA NA UFANISI
ZAIDI IKIWA TUPO NDANI
YA PROGRAMU YA
WAKALA YENYEWWE.

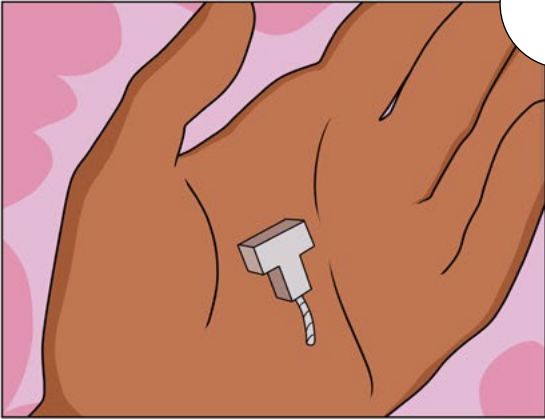

...NYOTE MNAONEKANA
KAMA MMEKAA PAMOJA
KWA MUDA SASA...

NDANI YA NINI?

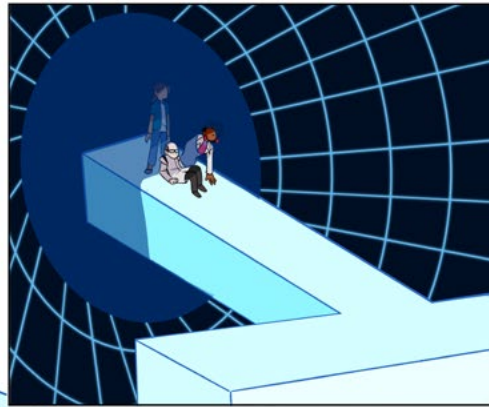

SAWA, KWA HIVYO
JARIBIO HILI NI KAMA
MCHEZO WA KUIGA.

TUNAENDA KUULIZA AI
MASWALI MACHACHE,
LAKINI TUNAHITAJI MTU ILI
KUILINGANISHA NAYO.

NAAM, SIWEZI KUWA
MCHEZAJI BINADAMU,
UNANIFAHAMU VYEMA
SANA EMILE.

NDIO, JOAQUÍN NI JUU YAKO
SASA. NENDA NYUMA YA
UKUTA, NA USUBIRI HAPO
ILI NIKUULIZE MASWALI
FULANI

JIBU KWA HAKIKA,
NA KWA MATINI TU

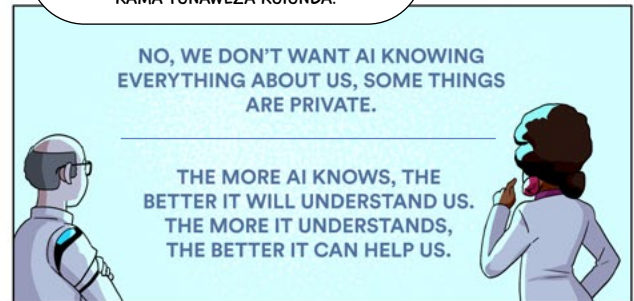
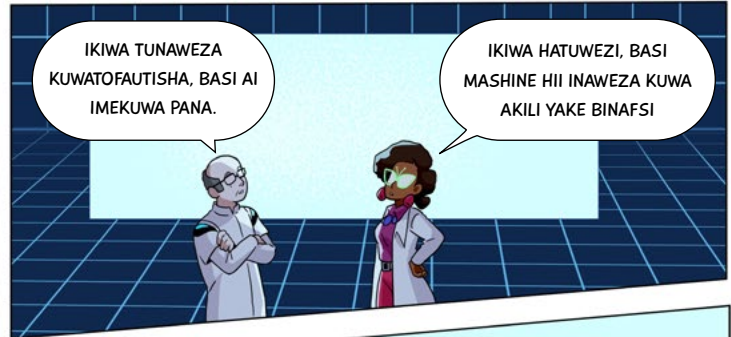

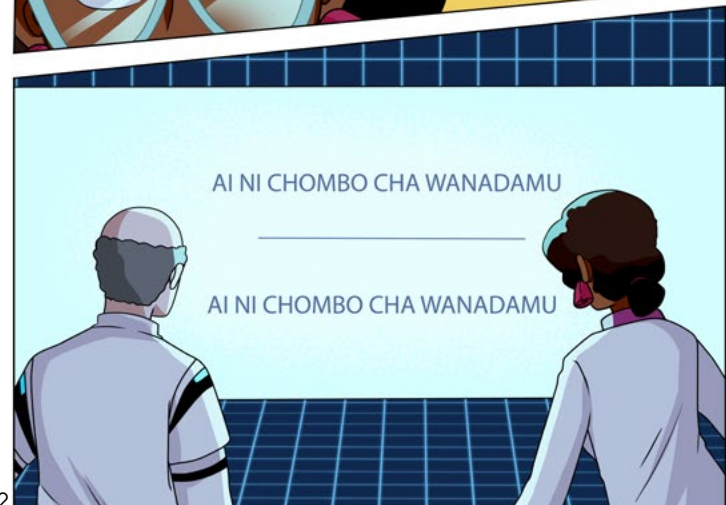



HITILAFU YA MWISHO IKIWA IMETATULIWA NA WINGU
UMEREJESHWA, JASUSI WETU WA AI HATIMAYE WANAZEWA
KUTULIA NA KUJIVUNIA KAZI YA MIKONO YAO...

INAONEKANA JOAQUÍN YUKO
NJIANI AKIRUDI NYUMBANI...
HIYO ILIKUWA NGUMU
KULIKO NILIVYODHANI!

ILIKUWA KARIBU SANA,
LAKINI TULIFAU LU...
NADHANI HIYO INAMAANISHA
KUWA ZIARA HIYO
IMEFIKA KIKOMO?

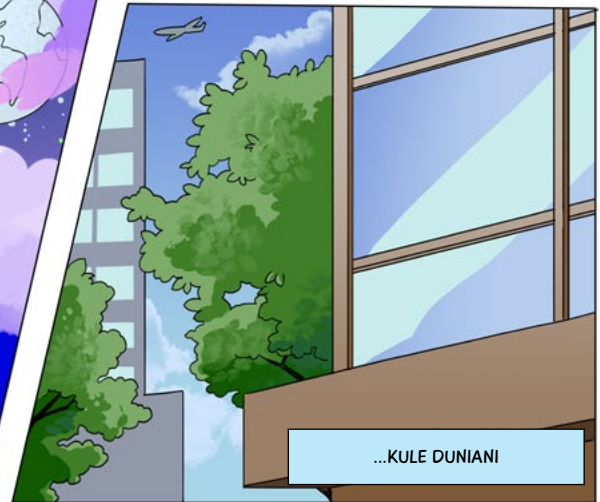

...KULE DUNIANI





Istilahi za Faharasa

umaizi bandia wa Jumla (AGI) inaeleweka kama lengo tondoti, na, ambalo bado halijafikiwa la kuunda mfumo ulio na uwezo wa kujifunza ujuzi mpya na kutenda kwa uerevu katika vikoa vingi na ambalo linaiga au hata kupita uerevu wa binadamu. AI au AGI thabiti inarejelea mashine ambayo ina ufahamu na inaweza kutoa majibu sawa na ya binadamu.

umaizi bandia Mwembamba (ANI) iambao ni maarufu pia kama ‘Ya Kikoa Mahususi’ au ‘AI Dhaifu’, ANI ni aina ya AI ambayo uwezo na muundo wake una kikomo katika muktadha mahususi. Hii inamaanisha kwamba ingawa mfumo wa AI unaweza kufanya vyema kulika binadamu kwa

kazi ambayo imeundwa kufanya, kama vile kama kuendesha trafiki, kucheza viteuzi, au kutambua nyuso, haiwezi kufanya kazi nyingine nyingi ambayo iliundwa kufanya, kama vile kutembea kwenye trafiki, kucheza chesi au kuchora nyuso. ANI ndiyo namna pekee ya AI ambayo binadamu amefanikiwa kupata kufikia sasa.

Uchumi Mzunguko inahusu mfumo shirikishi ya kuweka uchafu Upya ambao unapunguza uchafu na uchafuzi wa mazingira. Badala yake, sehemu, nyenzo na bidhaa zinatumiwa tena, kukarabatiwa, kutumiwa kwa kufanya kitu tofauti au kuwekwa Upya kadiri iwezekanavyo. Hii inakinzana na mbinu za kihistoria, ambazo zinaelekea kupendelea bidhaa

za matumizi mara moja ambazo huwa hazifanywi Upya vya kutosha, na kusababisha ongezeko la uchafuzi wa bidhaa za elektroniki na kuwa na madhara mabaya kwa ustawi wa binadamu na sayari hii.

Uchafu wa kieletroniki inafafanuliwa kama chochote kilicho na plagi, waya wa umeme au betri (ikijumuisha bidhaa za umeme na za kielektroniki) ambazo zimefika mwisho wa maisha yao ya kufanya kazi: chochote kuanzia tota hadi simu mahiri, jokofu, kompyuta za kupakata na televisheni za LED, na vilevile sehemu za bidhaa hizi. Uchafu wa kielektroniki una vyuma vya thamani kama vile dhahabu, azibaki na nikeli, na vilevile nyenzo zilizo nadra kama vile indium na palladium.

Vyuma vingi vinaweza kurejeshwa na kufanywa Upya kuwa bidhaa mpya, lakini kama ilivyo, zaidi ya 80% husalia kutofanywa Upya na kusababisha uchafuzi hatari wa mazingira.

Wingu ni neno la kimajazi zaidi kuliko lilivyo istilahi ya kisanyansi, ‘Wingu’ inarejelea hifadhi ya data inayoweza kuwekwa katika viwango, nyumbufu na iliyosambazwa na kufikishwa maeneo ya mbali na huduma za kupiga hesabu. ‘Wingu’ humwezesha mtumiaji kuhifadhi, kubadilisha, kupakia na kupakua aina mbalimbali za data kwenye seva ya wavuti, ambayo mtumiaji huyo anaweza kufikia akiwa popote pale kupitia programu, kivinjari cha wavuti au mfumo mwingine wa kipekee wenye muunganisho wa intaneti.

Pia inaruhusu bishara kuunda na kufunza na kuendesha mifumo ya AI, kupitia mchakato unaofahamika kama 'kupiga hesabu kwenye wingu.' Ni kama kukodisha nafasi kwenye kompyuta ambayo unaweza kutumia kila mara kufikia seva za 'Wingu' kama msingi wa teknolojia nyingi za AI za leo.

Jaribio la Turing liliundwa na Alan Turing katika miaka ya 1950s na imeundwa ili kutathmini au kutambua uwepo wa uerevu kwenye mifumo ya AI. Jaribio hilo limesanidiwa kama mchezo kati ya

wahusika watatu: hakimu binadamu, mhusika binadamu na mfumo wa AI ambao tungependa kuufanyia jaribio. Mhusika binadamu na mfumo wa AI umefichwa usionekane machoni pa hakimu binadamu. Lengo la hakimu huyo ni kutabiri ni mhusika yupi kati ya wale wawili waliofichwa ndiye mfumo wa AI. Hakimu anafanya hivyo kwa kuuliza maswali kwa wahusika, hususan maswali ambayo yanaweza kuweka mfumo wa AI mtego ili ujifichue. Ikiwa baada ya raondi kadhaa za kuuliza maswali, hakimu haweza kuamua ni mhusika yupi ndiye mfumo wa AI, mfumo wa AI wenyewe unadaiwa kuwa mwerevu.

Hitimisho

Tuliangalia umaizi bandia wote kwa ujumbe, inaweza kuonekana kama ulimwengu changamano na mpana, mtandao mkubwa wa watumiaji, data, algorithi, muunganisho, miundo na michakato, yote yakifanya kazi ili kutoa huduma nyingi ambayo kila mmoja wetu hufurahia kila siku. Hivyo inaweza kushangaza kwamba hakuna ‘akili’ hata moja inayotawala kinachofanyika kwenye AI, au kwambahakuna kitendo hata kimoja kinachofanya kifanye kazi jinsi inavyofanya leo.

Badala yake, AI ni *mazingira* ya wahusika binadamu na wale bandia. Na, si kutotatua matatizo ya mazingira ya Dunia, kutatua matatizo

kwenye umaizi bandia kunahitaji juhudi za pamoja na ushirikiano kutoka kwa kila mtu. Ikiwa sauti za baadhi ya watu zimepuuzwa katika mazungumzo, au tukikosa kuangalia kwa kila upande wa tatizo, kuna uwezekano kwamba tukarudi nyuma katika kufikia maadili makuu tunayoshikilia kwa dhati: haki za binadamu, na thamani ya kuishi kwa amani na wengine na sayari hii.

Kwa kifupi, wachunguzi wa AI kama wewe wana jukumu la kuhakikisha kwamba AI ndiyo mustakabali tunaotaka, na kwamba kila mtu ananufaika kutokana na ziara hii kubwa ya kialgorithi.

Rasilimali na usomaji wa ziada

Introduction to AI

- Russel, S. and Norvig, P. (2013). *Artificial Intelligence: A Modern Approach*. 3rd edn. University of Berkeley at California, Pearson
- World commission on the ethics of scientific knowledge and technology (COMEST). 2019. *Report on the ethics of Artificial Intelligence*. Paris, UNESCO.

AI in education

- UNESCO. 2019. *Artificial Intelligence in Education: Challenges and Opportunities for Sustainable Development*. Inapatikana: unesdoc.unesco.org/ark:/48223/pf0000366994?posInSet=10&queryId=60b233b8-5ced-48a4-95c0-86fd2acb7994

Biases and classification algorithms

- Kantayya and Shalini. 2020. *Coded Bias*. Documentary film, available for streaming in French on Netflix.
- Buolamwini, J. and Gebru, T. 2018. *Gender shades: Intersectional*

accuracy disparities in commercial gender classification. In Conference on fairness, accountability and transparency. pp. 77-91. PMLR.

Usawa wa Kijinsia na

AIUNESCO and the World Economic Forum. 2021. *Girl Trouble: Breaking Through the Bias in AI*. Tazama

tukio mubashara katika: en.unesco.org/girltrouble

The ethics of classification algorithms

- Crawford, K. and Paglen, T. 2019. *Excavating AI: the Politics of Images in Machine Learning Training Sets*. NYU, New York. The AI now institute Inapatikana katika: excavating.ai.

Algorithmic privacy

- Kearns, M. and Roth, A. 2019. *The Ethical Algorithm: The Science of Socially Aware Algorithmic Design*. Oxford, Oxford University Press. Tazama mazungumzo yao hapa:

www.youtube.com/watch?v=tmC9JdKc3sA&abchannel=Talksat-Google

The ethics of recommendation systems

- Bucher, T. 2018. *If...then: Algorithmic Power and Politics*. Oxford, Oxford University Press.
- Dhana nyingi za kiufundi (na hata nyingine za kimaadili) zimeelewzwa kitaalamu na Msururu unaofadhiliwa na PBS 'Crash Course' Series on Youtube, specifically *Crash Course: AI, and Crash Course: Computer Science*.

The 'as if' self/Eliza effect

- Turkle, S. 2017. *Alone together: Why we expect more from technology and less from each other*. London, Hachette UK. Tazama mazungumzo yake hapa: www.youtube.com/watch?v=Us1t4f0PKCc&ab_channel=TalksatGoogle

The value alignment problem in AI

- Gabriel, I. 2020. *Artificial Intelligence, Values and Alignment*.

Available at: link.springer.com/article/10.1007/s11023-020-09539-2

The status of personhood for AI

- Bryson, J. 2010. *Close Engagements with Artificial Companions: Key Social, Psychological, Ethical and Design Issues. Robots Should Be Slaves*. pp. 63-74.

A human rights-based approach to the ethics of AI

- UNESCO. 2019. *AI and ROAM*. SMSururu kuhusu Uhuru wa Intaneti. Sura ya 1 na 3. Inapatikana katika: unesdoc.unesco.org/ark:/48223/pf0000372132?posInSet=1&queryId=abfc5ee8-a41a-4b54-bee3-2b8fdc3bfcdd

The political, environmental and social impacts of AI

- Crawford, K. 2021. *The Atlas of AI*. Yale, Yale University Press. Tazama mazungumzo yake hapa: www.youtube.com/watch?v=uM7gqPnmDDc&ab_channel=UNSW

Shukrani

Waandishi wangependa kushukuru Raja Chatila, Geoff Keeling, Stuart Russell, Virginia Dignum, Yoshua Bengio na Konstantinos Karachalios kwa juhudi na utaalamu wao katika kuunda misingi ya kisanyansi ya chapisho hili na kwa Max Chabat kwa ubunifu wake wa kipekee na usaidizi wake wa masuala ya kidrama.

Waandishi pia wanatoa shukrani za kipekee kwa Vanessa Dreier, Prateek Sibal, Jacinth Chia, Florence Calviac, Seet Ynn Tan, Marie-France Agblo-Hientz, Adil Benbella, Ming Kuok Lim, Elspeth McOmish, Delphine Santini, Rebekah Cameron, Cédric Wachholz na Oscar Castellanos kwa bidii yao katika kufanikisha chapisho hili, na kwa Sasha Rubel kwa udhanifu wa chapisho hili, na kwa kuamini mara ya kwaza ahadi yake, uhalisi na thamani yake.

Riwaya ya Picha ya UNESCO ya Kueneza Ufahamu kuhusu AI

Uundaji na matumizi ya (AI) umaizi bandia yanaendelea kupanua fursa za ufanisi za kufikia Malengo 17 ya Maendeleo Endelevu (SDGs) ya Umoja wa Mataifa.

Katika mfumo wa kazi ya UNESCO ya kutumia teknolojia ibuka kwa ajili ya maendeleo endelevu, riwaya hii ya picha kwa watoto inachunguza athari ya umaizi bandia kwa binadamu.

Kwa kufuatilia wahusika walio katika kona nne tofauti za dunia wakikabiliiana na vikomo vya teknolojia ya AI, hadhira ya watu wachanga wanaanza misheni ya pamoja katika ulimwengu wa algorithi unaoitwa Plethor A.I. Hapo, wana chaguo moja tu: kuzuru ulimwengu huu uliofichwa nyuma ya skrini ili kujifunza kuhusu athari za kijamii, kiufundi, kimaadili na haki za binadamu za umaizi bandia na kusaidia wahusika kutafuta njia ya kurudi kwenye uhalisia.

